商報

本報創刊於民國二十年

內政部登記證京警滬字第二十八號
中華郵政特准掛號立券按照認包寄遞之報紙

Commercial Journal
上海 Shanghai

新一三五號

發行人 駱清華

中華郵政登記認為第一・二三類新聞紙類
上海郵政管理局執照第二五二五號
今日本報二大張
每份國幣一百元（外埠另加郵費）

談判步入破裂階段
馬司決盡最後努力
對政府聲明中共今日將提答覆

【本報南京三日專電】據馬帥行館發言人透露：當馬帥接悉政府聲明的時候，態度甚為激動，並稱：「余實不能忍受。」據接近兩調人之權威人士稱：談判已經步入破裂的階段，馬司兩氏，再也不必發表什麼聯合聲明。馬帥回國的傳說，以前雖屬空谷來風，但是目下已經有極大的可能。惟馬司仍舊在想盡一盡最後的努力。今日正午，司徒大使接見記者，面露戚容，對當前僵談的局勢不想發表什麼意見。

【本報南京三日專電】馬歇爾特使三日晨與司徒大使會談達一小時，討論如何可促成國共雙方談判趨於接近。

【本報南京三日專電】自中共提出備忘錄，請求停止進攻張家口，政府即於二日提出兩項意見，馬帥及司徒大使已感情勢嚴重，但決盡最後努力，務使僵局打開，免和談陷於失敗。

【本報南京三日專電】共方發言人王炳南今（三）午十一時訪司徒大使，談話四十分鐘。傳中共對於政府發表之聲明，四日可以答覆。據王炳南稱：局勢已經到了最嚴重的頂端。中共的答覆書，日內將由周恩來由上海派人送來。

【中央社南京三日電】中共代表周恩來等九月卅日函政府代表，並轉陳蔣主席一函，政府代表孫科等三日已予答覆。原函稱：台端等轉陳主席函一件，經已轉陳。政府之意見，已由馬歇爾元帥轉達，想荷台督。弟等至盼恩來先生即日命駕返京，繼續商談，俾和平團結能早日實行云。

王曉籟駱清華等 宴陳王谷三部長
商討商聯會籌備事宜 經費商准由政府撥給

【本報南京三日專電】全國商聯會籌備委員會，王曉籟，駱清華等本日假太平路安樂酒家宴請陳立夫，王雲五，谷正綱三部長，及社會部陸司長京士等歡聚，商討全聯會各項籌備事宜，俾作最後決定。對經費方面，已商准由政府援助撥給。商聯會決定於下月一日開幕，全國各省市代表四十三個單位，已決定於本月廿五日報到，會期七天，並決定由本報及南京中央日報發行特刊，以資紀念。又訊：全國商聯會籌備會主任王曉籟氏，在京公畢，昨午已由京返滬。

駱清華 辭市黨部委員

【本報南京三日專電】中常會第四一次會議決議委派駱清華為上海市黨部委員。頃悉，駱氏因事務繁忙，並以健康關係，恐不能勝任，本日在京已向陳立夫部長當面婉辭云。

星島紡織品價 趨向下游

【本報收音】新加坡廣播：紡織品價格有降低可能，目前進口商可從歐洲印度港滬等地輸入貨物，甚至美國貨也能流入市場。國幣貶值，為予星島紡織市場之重大打擊，將使滬來紡織品價格自動打了折扣，估計本週貶值紡織品價目將降百分之十。根據中國銀行規定僑滙滙率，已跌至國幣一萬元僅調換坡幣七元三角。

延安頒發 總攻擊令

【本報南京三日專電】據悉：延安方面已經向各路共軍發出總攻擊令，其要點為先攻佔徐州，濟南，青島，開封，新鄉，安陽，大同，太原，綏遠，蘇北，陝甘等處，然後向錦熱平津及東北，完成華北整個解放區。

南京大屠殺案 主犯解京受審

【中央社南京三日電】日戰犯谷壽夫與磯谷廉介今押解抵京，係由第一綏靖區軍法處派員乘夜車於今晨由滬解到，經國防部審判戰犯軍事法庭驗收後，即於晨十時三分羈於戰犯拘留所。谷壽夫六十五歲，身材肥短，蓄小鬚，磯谷廉介六十四歲，較谷高大，鬍鬚已白，兩犯乘國防部交通車被押入拘留所下車時，谷壽夫手提熱水瓶一隻，兩犯攜來罐頭食品甚多，檢查行李時，並搜出撲克牌三付。兩犯皆日軍中將，分押於兩囚室中，谷壽夫當為酒井隆後受審之第二名戰犯，南京人民，正注視此大屠殺案主犯之公開審判。

武漢舞弊巨案 清查團將公佈

【中時社漢口三日電】湘鄂贛區清查團，將於雙十節前結束。該團在武漢方面尚查有數起接收舞弊巨案，即將於此數日內陸續公佈，聞各案內容與數字，均在以往已發表各案之上云。

中印關係 尼赫魯闡述

【中央社新德里二日專電】印度政府宣傳部所發行之新印度中英文合璧季刊第一號上，刊載尼赫魯致中國人民專文一篇，內尼赫魯指出中印兩國古時關係之意義，目前中印兩國面臨之各種問題以及兩國將來在亞洲共同之地位，該文分三段，開始謂「吾人披閱地圖，則見中印兩國地域之緊密聯接，如說明歷史，即可知兩國交往之深」。尼氏謂中印兩國間之接觸，兩千年來向未間斷，現兩國間之和平與自然之文明與文化又產生一新曙光。」尼氏強調兩國目前政治發展上統一自由與民主之重要性，尼氏自稱，為中國之友欽佩中國，渠希望能予人民一更大之自由，渠稱，印度本身及亞洲，仍在外國勢力控制，而未獨立之各國，目前之目標原在求得自由統一與民主。尼氏結論謂，中印如能合作到整個亞洲之解放，當較易致也。

司徒大使公開 蘇大使函件
國共紛爭觸及蘇利益時 蘇聯即將採取適當措置

【中時社南京三日電】美大使司徒博士公開了蘇大使的函件，使京中外交界起了相當震驚的衝擊。該函係由蘇大使名義致美大使，表示蘇聯希望中國獲得和平，若不幸陷於紛爭以致蘇聯利益遭受損失時，蘇聯即將採取適當措置。至是，連日所傳蘇大使在京之活動內幕，不啻已被揭曉。外交人士認為所謂「採取適當措置」一語頗堪玩味。

代表團風塵僕僕 宋院長意態藐藐

【本報南京三日專電】上海市參議會工商請願團此次晉京請願，謁見各有關部長，皆獲詳細懇談，雖採納施行究將如何，尚有待於行政院商討決定，然各部長皆細聆詳論，反覆諮商。代表團於謁見主席時，主席態度，更屬誠懇，對於各代表提出要求，常頻頷首。宋院長對於代表團及其要求，頗另具卓見。

當代表團初到京之日，首詣行政院謁院長。自早至午，在院長辦公室外廳，守待頗久，直至日午已過，人人飢腸轆轆，尚未獲出見。代表中雖多年富力壯之士，亦有年高體病者，其面部表示已達難忍程度。某記者見狀，曾云，此之謂「飢餓政策」，以消代表團之銳氣。旋聞副官大聲呼叫：「院長，委員長電話」，聞訊之下，莫不愕然。主席與院長豈有直通電話，且必近在案頭，何用公共電話，而待副官代話耶？副官在院長之前，竟如此大呼小叫，院長可謂民主之至，其欲待代表團歸其辭而已耶？旋院長自室出廳，與各代表招呼，一面頻稱總主席召，不能即見，請各位今日下午與各部接談，如不能完，明日上午再談，兩日下午再談，然後本人準於明日（十月二日）下午四時與各位談話。某記者又謂此乃「疲勞轟炸」。

請願別記

二日宋院長準時到場，先發表一篇長論，已載昨日本報，其內容與宋院長很久前來滬時，對各報記者所發表者，無大差異。然後，乃由代表發表意見。各代表以發言已三個半天，再談等於炒冷飯，而院長又表示詳細研究，須各部長轉呈報告，故乃扼要陳述，提出要求要點，請院長肯定或否定答覆。宋院長於聆取代表報告時，不若主席之對工商苦衷與要求，頻頻頷首。何於代表提及標售上海敵偽物資一部份價款，充作復興上海之用時，始露微笑。代表曾一再提出組織上海經濟復興委員會，並請院長充任會長，宋院長則聞而未表示「興趣」。以院長經理全國大政，當有不感興趣之事。此次請願，為上海工商界請願之第二次。第一次與第二次請願之間，上海工商界曾作多方面之表示及要求，宋院長對此，胸有成竹，不為所動，始終以待日不超過七十五億鈔票之臨時貸款為唯一要着。

代表經兩日之舌敝唇焦，精疲力竭，奔走設法之後，得此結果，莫不大感失望。當代表團離滬之時，曾受新聞記者包圍，要求發表意見，代表團允於回滬再作招待，原有歸告好意之意。今結果如此，代表團將不舉行招待，特聲稱係「不要新聞政策」。其無以見江東父老乎？其以新聞界之為工商界喉舌，致使當局惡頭痛乎？代表團去時之氣概，當兆一場大雨，謂「使命完成，結果毫無」云。

國軍迫近張垣
共軍完成巷戰準備 保定國軍開始解圍推進

【聯合社北平三日電】國軍三十四軍司令部發言人稱：包圍張家口國軍，三日內可佔該城。政府對於國軍三路進迫張垣之進展情形，祕而不宣。報載國軍攻張垣，出動三十萬人。

【聯合社北平三日電】據政府方面人士稱：進攻張垣外圍之國軍三路可能於週末前攻至城下。張垣共軍守軍實力若何，此間尚未能確切獲悉。

【合眾社南京三日電】據稱：國軍指向張家口之攻勢仍未因平漢路之戰事而放鬆。張家口已完成巷戰準備。商店已關門，華北聯大已停課，滿街是兵。

【聯合社南京三日電】華北戰事焦點今日突自察省南部移至冀北，共黨八路軍向平漢鐵路沿線各據點猛攻。同時向張家口推進之國軍則愈形逼近，前鋒部隊距離張垣僅有二十英里矣。

【本報北平三日專電】據息，進犯保定共軍正在保定外圍與國軍及地方團隊激戰中。據官方消息：各軍要據點如容城，高碑店，方順橋，定縣等，均在國軍手中。松林店三日仍遭共軍圍攻，該處共軍續有增加，已近四萬人。國軍援軍已到達指定地點，即將開始解圍推進，故當局認為局勢並不十分嚴重。共軍進攻保定部隊約有廿個團。又傳琉璃東及涿縣西亦發現共軍四千人，向海子橋進犯。劉伯承司令部駐松林店西十五里之韓村。賀龍司令部駐易縣，此種情勢，或為平漢路大戰之開始。

【中央社北平二日電】北平行轅發言人稱：共軍進攻平漢北段，乃其慣技。似有截斷平古路，威脅北平企圖。廿九日共軍一部，又竄抵昌平，沙河及西山一帶，有進攻平西模樣。廿九日又大舉向平漢北段數百里普遍進攻，破壞電信鐵路。其為有計劃之嚴重行動，至為明顯。國軍為保衛地方，維護交通，決予迎擊，且為防止其到處竄擾，破壞交通企圖，迫不得已，進佔康莊。而中共正在標榜停戰之際，突又發動此一大規模竄擾破壞行動。國軍被迫亦不得不採取自衛戰略上之行動。

蔡廷鍇縱談大局
惟盼早日和平統一 人民可以安居樂業

【本市訊】前第十九路軍軍長，淞滬抗日名將蔡廷鍇將軍，數日前與其夫人羅西歐女士由廣州抵滬，將於日內晉京謁蔣主席，蔡氏昨日接見中央社記者，表示此次來滬，並無特別任務，本擬早日赴京晉謁別已兩年有半之主席，但主席下山未久，公事繁忙，故擬稍候數日，再行前往。此次抗戰勝利後返滬，舊地重遊，不勝感慨。淞滬作戰時患難與共諸友人，多已四散，此次來滬，除分訪闊別多年之少數至好外，將略事小住。蔡氏來自廣州，據云粵省在戰時受災頗重，人民生活，困苦異常，一切戰後復員工作，亟待加緊展開。概言之，國內戰後復員，無論在任何方面，有待吾人努力者尚多，單以貪污一項而言，即不禁使吾人痛心疾首，中國忝為五強之一，不及人者，實應迎頭趕上。談至當前大局，蔡將軍稱，吾人今日已不能斤斤計較於是非之問題，和平關鍵端賴吾人是否能真誠相見。談和平而無意於和平，固於大局無補，吾人已嘗盡八年辛苦，亟宜犧牲小我，顧全大我，免陷人民於水火之中。而今日人民之期望無他，惟盼早日和平統一，可以安居樂業而已。戰後世界各國均已加緊復員，謀重建之道，吾人固不願自暴自棄也。最後記者詢以退伍後有何新任務，蔡將軍莞爾答曰，列伍多年，退伍後惟願天下太平耳。

政府向美調人表示 國大決定如期召開

【中時社南京三日電】關於國大是否於十一月十二日召開一事，亦為國共和談僵持所爭執之一大問題。政府方面刻已向美方調人表示，國大決定如期召開。警察廳以國大召開在即，亦已開始整頓市容，大肆搜捕扒手乞丐與娼妓。

【本報南京三日專電】參政員羅衡今（三）日上午十時訪張厲生，商談參政員任國民大會代表問題。

【中央社南京三日電】民盟代表梁漱溟今晨自滬抵京後，梁氏中午應司徒雷登大使之邀，同進午餐，席間曾對當前時局問題有所商談。

瀋陽近訊一束

【聯合社天津三日電】據瀋陽訊，瀋陽保安司令部破獲來路不明之暴徒投擲小型手榴彈，傷哨兵一名，暴徒乘黑夜逸去。

又訊：瀋陽近有朝鮮「獨立黨」活動，黨員逾二萬人。

又訊：東北行營主任熊式輝一日宣佈東北暫停懲治小漢奸。

消息一束

△南京電：王外長三日午在官邸宴請加大使歐德爾將軍，及澳公使高伯蘭。

△南京電：外部駐東北特派員，外部頃派定該部亞西司幫辦張劍非充任。

△南京電：新任聯總駐華辦事處長艾其頓，定四日午由滬來京，晉謁蔣主席，此為艾氏抵華後之首次晉見。

首任駐菲公使 陳質平遞國書

【中央社馬尼剌三日專電】我首任駐菲公使陳質平氏，今日午後於總統府向菲總統羅哈斯呈遞國書，並發表簡短演辭稱：余今後將基於互相尊重與善意之原則，以加強兩國間之友誼。且但深信中菲間數十年來密切之文化經濟關係，及願在華東共同協助建立永久和平之共同目的，將使余之任務更可滿意完成。羅哈斯於接受國書後，致答辭稱：中菲兩民族間之密切合作已有多次，在地理形勢上吾等原為緊鄰，數世紀以來由於僑民之克勤克儉，已對吾國之經濟生活有極大之貢獻。在最近之戰爭中，吾等又聯為共同之目的，對共同敵人協同作戰，而貴國人民在蔣主席英明領導下，在八年之長時間中，忍受猛烈之侵略，此種不屈不撓之勇敢精神，余實只有讚佩。余深信中菲間今後當可基於互相尊重互相瞭解繼續其榮有成效之合作，共向建立東方世界人民永久和平與興盛之目標前進。為使閣下加強菲共和國與中華民國間友誼聯繫之重大使命，能獲完成計，敝國政府及余本人均將竭力合作。最後渠稱菲律濱不久即可在我國設立公使館。

林柏生抗告駁回 李聖五發回重審

【中央社南京三日電】最高法院頃發表刑事第五庭特種刑事裁判主文如次：一、首都林徐瑩因林柏生漢奸抗告案，主文抗告駁回。一、首都林徐瑩因林柏生漢奸聲請停止執行案，主文聲請駁回。一、首都李聖五因漢奸復判案，主文原判決撤銷，發回首都高等法院更為審理。

東北國軍冬服 每襲需四十萬

【聯合社天津三日電】東北國軍冬裝皮製鞋，帽，手套及大衣在內，每襲需四十萬元，華北國軍冬服係棉製，每襲二十萬元。

浙省府設漁局 重振沿海漁業

【中央社杭州三日電】浙省沿海島嶼羅列，魚產富饒，為全國三大魚市之一。戰前漁船有一萬一千餘艘，漁獲物年達二百萬担，漁民達四萬八千餘人。抗戰後備受摧殘，漁船漁獲物均損失過半，漁民失業者一萬六千人。本年漁汛，又值暴風吹襲，漁民毫無所獲，現浙省府已成立漁業局，決修建沿海冷藏庫，請求行總撥助新式漁船漁具，並請求政府派兵船維護海上治安，衰落之漁業，將有一線轉機。

鳴謝

敝行昨日開業猥承　軍政警各長官暨　同業先進各界碩彥濫臨指教並　厚賜多珍雲天高誼感幸彌深惟是招待不週簡慢殊多謹此伸歉並表謝忱

兩浙商業銀行上海分行謹啓

地址　四川南路七至九號　電話　經理室八二二二七　營業部八八八六〇　信託部八九二八二

中國華美煙公司為 克雷斯香烟 播送

每夜 中華自由廣播電台
假座聯合 金都廣播電台
皇后大戲院
標準平劇 譚富英 顧正秋
週波：八二〇　時間：每晚十時至十二
呼號：XLAC　XLAD

朱瘦竹播音故事
青年文化電台　週波一二二〇
時間：下午七時廿分至八時
呼號：XGYM

貨幣基金理事會休會 銀幣制問題下屆決定

【中央社華盛頓二日電】國際貨幣基金理事會今日宣告延期，故任何會員國貨幣之平準價值是否以白銀或黃金爲其砝碼事，勢須俟下屆年會召開時方能決定。按墨西哥曾促請承認銀幣爲節制之決議，業已交由有關之負責人加研究，但理事會未肯作任何決定云。

【中央社華盛頓二日電】國際貨幣基金理事會今日指定[illegible]委員會，研究有關白銀之貨幣問題。[illegible]至英國及美國。

【聯合社華盛頓二日電】國際貨幣基金會議今日通過議案，研究白銀在貨幣上應用之問題，但並未規定召開日期。[illegible]

【聯合社華盛頓三日電】國際貨幣基金團，決議一國若因貿易入超發生「慢性失業問題」，必須貶低貨幣值以消弭之，則基金團可准其貶值。

義土敍黎獲准入會 基金增至七十六億

【美國新聞處華盛頓二日電】國際貨幣基金會理事會本日通過准許義大利、土耳其、敍利亞及黎巴嫩爲基金會會員國。基金會及國際銀行理事長美財長史奈德謂基金會理事會已指定義大利應認繳基金一億八千萬美元，土耳其四千三百萬元，敍利亞六百五十萬元，黎巴嫩四百五十萬元。南斯拉夫理事會單獨投票對義大利入會，蘇聯在和約未簽訂前，以前之敵國不應准其入會。史奈德謂美方認爲阻止義大利入會實無國際法根據。除准許上述四國入會外，理事會並決定增加法國及巴拉圭認繳基金之數目，以是基金總數將自七十三億九千七百十萬元增至七十六億零三百萬元。

法國・巴拉圭 增加認繳基金

【聯合社華盛頓二日電】前敵國義大利及中立國土耳其，敍利亞、巴黎嫩申請加入國際銀行及貨幣基金團。此兩機關理事會今日開會時可望予以最後批准，預料國際銀行亦將步其後塵，核准各該國加入，俾得同享受向該行七，六七〇，〇〇〇，〇〇〇美元基金中請借款之權利。四國入會核准後，基金國會員數將增至四十三國，國際銀行會員數則將增至四十二國。義大利在聯合國新機構中爲會員，尚爲初次。英國財政部長達爾頓可望成爲下屆國際銀行與基金團理事會主席，以繼美國財政部長史奈德。英國捐一兩機關基金達一百五十億美元，僅次於美國，故繼任第二屆理事長最爲適宜。選舉定本月四日舉行，屆時並將選定一九四七年度會議地址，法爾頓如果當選，下屆會議大約將在倫敦舉行。

我撤回要求 增加認繳額

【中央社譯路透社華盛頓二日電】法國前曾建議將其認繳基金額由四五〇，〇〇〇，〇〇〇元增至五二五，〇〇〇，〇〇〇元，其基金會業已同意，又巴拉圭認繳額已由二，〇〇〇，〇〇〇元增至三，五〇〇，〇〇〇元。美國財政部長史奈德謂中國對其五五〇，〇〇〇，〇〇〇，〇〇〇元之認繳額，請求增加一事，業已暫行撤回，至伊朗請求將其認繳額二五，〇〇〇，〇〇〇元，加以修正，亦已交由十二國代表組成之基金理事會予以處理云。

美國棉織品漲價 食油限價亦予提高

【美國新聞處華盛頓三日電】物價管理局頃宣布：棉質衣物之零售價格提高百分之一，其他如被單毯布等物即提高百分之二。此爲八月一日以來棉織品零售價格之第四次提高，據物價管理局稱：此項棉織品售價之調整係根據新物價辦法規定：即棉質品之售價必須顧及生棉交之現行成本，此次漲價爲物價管理局第三次之每月調整，其餘一次之漲價則爲補償戰時穩定局所批准之提高工資。同時物價管理局又提高人造奶油，烹飪用油及生菜油之零售價格，平均每磅提高美金二分半，物價管理處解釋：此次增加係出於農業部之主張，其理由爲原有價目影響生產之數量，據一般估計：此次漲價後，全國在食物方面之支出，將增多六千萬美元。

巴本等三人 押抵英佔領區

【本報收音】今晨倫敦廣播：巴本，沙赫特及弗里錫已押抵德境英佔領區。

【合衆社十月三日紐倫堡電】德國當局今日下令逮捕沙赫特，巴本，及弗里錫三人。彼等已由國際法庭宣告無罪，惟仍自願留居獄中，以待監軍護送入英佔領區。同時，據悉，巴伐里亞之德便衣警察業已包圍紐倫堡大廈，等候三人之釋放云。德國拒絕

社論 挽救工商需要誠意

上海工商業，正與全國工商業一般，遇到日趨嚴重的危機，已有朝不保夕之勢，乃再接再厲，赴京請願。可庶期當局注意，再改以挽危局。可是宋院長對此，似於嘉納。

所以對於當前危機之挽救乎？施策終無，始變

膨脹所天額膨脹不眞能，不發。念脹採減並甚行通念與院取少無遞鈔貨不物長單膨補增票不忘價對意純脹於。，能，高於當限，事）亦再視漲爲兩前額則實，即行爲兩點工發必，自天遞中點工商行須且是天增心，商的於欲切膨膨者可危手他不要脹脹，是機段法遞，（始歸，中增但不現終根雖作求膨是過在是結提萬之脹諱膨仍通底及應決或膨之天膨其貨

另有基何況產大大不因存，捐稅收入是是在物係工與財生是物價，而毫不顧及民生主義。關於趨堅持商標財貨院宋係通卽漲求撥唯復售政院長生產之，府充出得復售上上主工，生產發除小收作份民，了興民，是存。

靈丹。

乎？

上海自然不是等於全國，但是上海在全國的工業上是甲於全國的，作主導的工業基礎。全國工商業都在華北東北，上海也好，華北也好，東北也好，這是一個不可否認的事實。

缺乏誠意。最後，我們不得不特別提出，政治不統一，交通不受阻塞，對於工商界，這是目前的大問題，我們希望政府詳知，而且倡議擁護政府採取決然的行動，不過，政治與經濟的促進施行，以推諉不能分別先後，更不能以政治爲藉口，倒行逆施。經濟與財政，才有充裕的財政，唯有健全的經濟政策，財才有合理的政策，健全的經濟政策，才能使物價一漲再漲，通貨繼續膨脹，我們十分誠懇的希望宋院長能誠意垂聽工商且夕不保。在此危機下，隱民，於俯納商意，則非變更政策，挽救工商，亦全國人民之幸，於衽席，上海之幸，挽救工商，亦全國之福。

上海市錢商業同業公會會員

存誠錢莊

開辦左列各地免費匯款

通匯地點 ★★★ 北平 西安 石家莊 定縣 通縣 昌黎 天津 保定 唐山 滄縣 涿縣

手續簡捷交款迅速如荷惠顧無任歡迎

莊址：山西路一八六號 電話：九三六五二

朱少雲醫師

專治 癰子頸

門診下午一至四時 今府南京路慈淑大樓

電話：三六三一一號

金城銀行

總行：上海江西路二〇〇號 電話：一二四〇〇

分支行處：全國各重要城市

貝爾納斯演說 響應史達林

目前並無戰爭危險 主張四强訂四十年條約

【聯合社巴黎三日電】美國務卿貝爾納斯今日宣稱：「聯合國間觀點衝突」嚴重。惟渠響應史達林總理最近之言論，即目前並無戰爭危險。

【合衆社巴黎特派員十月三日電】貝爾納斯本日下午在此間美國記者會演說，此係華萊士事件以後，貝氏首次外交政策之講話，莫洛托夫及留在巴黎之各國外長均在座。貝氏同意史達林元帥之意見，新世界戰爭不至立即發生，並再次邀請蘇聯與美英法訂立條約，以保持一非武裝與非軍事化之德國。早在今年五月一日，貝氏爲獲得蘇方之支持，曾建議美蘇訂立二十五年計劃，當時爲莫洛托夫所反對，認爲不當。本日貝氏擴大其建議，要求四强簽訂四十年條約。

貝氏在演詞中響應史達林之意見，認爲新戰爭不至立即發生，並警告此際不應培植未來戰爭之種子，要求各國不僅應譴責戰爭，且應譴責可導致戰爭之情勢，彼以爲使人人同意戰爭是罪惡的，頗爲容易，如使彼等同意當前情勢在走向戰爭，可不如此容易。因法國對貝氏前在斯徒嘉德之演說頗感失望（該國曾建議恢復德國經濟，但反對魯爾自德國分離），本日貝氏之演說，多針對法國之批評而言，彼稱：四强四十年條約可保證德國之非軍事化且可强使魯爾不再成爲德國或歐洲之兵工廠，在演詞之後半部中，貝氏直接攻擊三强之不和，但又公正地承認，源視聯合國間意見衝突之嚴重性實爲不智。

衝突嚴重 不可漠視

彼警告稱：勿視或低估此種衝突，僅將會導致使衝突更見嚴重之結果。

彼稱：我不信任何國家之政府要求戰爭，戰爭已經夠了。但困難在於當大家不要戰爭時，若干國家即推行各種可能引致戰爭之政策。彼等即可謀取政治或經濟利益，而此種利益，非戰爭無法獲得。此即何以如吾人願避免戰爭，吾人必須不僅譴責戰爭，尤須譴責走向戰爭之情勢。正因戰爭此際不致發生，吾人必須特別留心不培植戰爭種子。在合作者之前，吾人可以不加防範，但在尙未合作者之前，吾人必須多加防範。正義與自由之防衛，政治與經濟權利之保護，不僅爲少數特權人物與國家，而爲人類與全世界各國。

貝氏稱：彼願就此機會，重申美國政府及美國人民之信念，即各國人民均有經過集體意志之自由表現，以創立其本身命運之權利。彼云：美國人相信各國人民均有其自由，

美不以其意志 加諸他國

並不願强以美國意志加諸他國，或妨害彼等改進社會，經濟或政治條件之努力。貝氏演詞中一部份係用以答覆史達林之談話，同意史氏之信心，即戰爭危機並不緊迫，並稱：余等望此將澄淸某國或某某誣正圖包圍蘇聯之說。彼並信史達林之答記者問，將使美國正利用保有原子彈以威脅蘇聯之抨擊得以終止。貝氏間向法國保證：美國之對德政策將使法國獲得安全，以防止德國攻擊。彼重申其在德國演說中之諾言，只要各國佔領軍尙在德國，美軍決不撤退。

長期佔領德國

彼允諾對德長期佔領，謂：「吾人建議聯合國對德佔領，在德國政府未實現解除武裝與非軍事化之要求以前，不應撤退」。並稱；彼所以建議訂立四十年條約，即係感覺有繼續保留有限而適當之軍力之必要，此種軍力並非用於佔領，但係保證非軍事化條約之實施。在此事務中，工程人員比之步兵更爲重要。貝氏僅在檢討美國外交政策時，略爲提及華萊士事件，並謂不論何黨執政，美國政策仍將不變。貝氏稱：「美國決定目前非回返至孤立主義之時期，吾人決定合作，以維持和平」。貝氏以爲美人對於歐洲之思想戰爭將置身事外。

斥責華萊士 美蘇不劃分勢力範圍

貝爾納斯痛斥華萊士下列論調，即美國與巴爾幹無涉，一如蘇聯不干涉拉丁美洲然。渠謂羅斯福總統曾在雅爾達會議促使史達林與邱吉爾承認渠關於解放歐洲之宣言。美國反對各國在管制德國中互相競爭，謂此僅足使德國再度强大，對聯合國加以獨個擊破。貝氏稱：「爲吾人本身之福利及德國人民，吾人不願見有一過分集權之德國政府，吾人願有一聯邦政府，由分離之德國各邦組織，而各邦非由中央政府加以組織者」。

貝爾納斯 訪莫洛托夫

【合衆社巴黎三日電】貝爾納斯在將發表其重要政治演說之前夕，本日傍晚訪問莫洛托夫於蘇聯代表團總辦公處，貝爾納斯於和會閉幕以來首次拜會莫洛托夫打破沉寂已久之美蘇外交接觸，美方發言人稱，人民所談者僅爲如何加速和會工作之問題，並未提起達達尼爾及其他非屬和會範圍之問題。

【聯合社巴黎三日電】美國務卿貝爾納斯今日在蘇聯代表團辦事處與莫洛托夫會商幾達兩小時。據美國方面稱：此次會談，出自貝氏提議，但其會談原因，及所談何事，則不願宣佈。美國駐蘇大使施密斯，係出席和會代表之一，本星期五將因「私事」赴莫斯科一行。

美陸長主張充實國防 實施强迫軍訓

【法新聞社舊金山二日電】美國陸軍部長柏德遜，頃在美國參戰軍人大會中發表演說，主張美國人民應强迫服役半年，暨海陸空三軍應實行合併統一指揮。

【合衆社舊金山二日電】陸長柏德遜今日向此間義勇軍大會演說，謂美國年滿十八歲之青年規定皆須授以軍事訓練，美國之安全即繫於此一程序以期可得有保存軍力有一足[illegible]他國尊重之數量海軍次長寡利文告知義勇軍大會謂美國海軍，今因原子時代開始，如天之破曉，故遭一「革命」之變，美國必得在空中，在海上並仍維强，方可保證世界和平

和會小組澈夜會議 通過特港行政計劃

安理會握管理權蘇集團反對無效

【中央社巴黎三日合衆電】和會[illegible]小組，[illegible]決議[illegible]由聯合國安全理事會[illegible]十九對六票通過法國所提[illegible]之行政計劃，法國建議案與英美之建議完全相合，會中以四票對[illegible]之廣泛原則，會中以西方國家對特里雅斯特自由區時聚，倒蘇聯集團之反對，通過西方國家所提之四國協[illegible]之法國建議案。

【聯合社巴黎三日電】和會義大利政治與經濟委員會今日克服斯拉夫集團之堅强反對，通過以西方國家爲後盾，關於特里雅斯特自由區地位之廣泛原則，規定廣泛原則，係出法國提案，蘇聯要求而投票決表，法方建議書

移[illegible]頁，共須分別投票二十次，政府以西方國家[illegible]爲是項之權力，[illegible]，俾以執行安理會之職望，斯拉夫國家[illegible]力所及，加以反對，結果通過方建議，須經過兩重難關，即獲得全體大會及外長會議之最後投票，東方與[illegible]佔[illegible]，由英美英兩代表會[illegible]清楚，表決之[illegible]核准也。

國際，以期在[illegible]特里雅斯特之四國協議[illegible]南斯拉夫[illegible]英美法之[illegible]和會義大利政治與經濟委員會既已通過法方建議，聯合國安全理事會已可操得特里雅斯特自由區之管理權，並予該自由區

【本報收音】今晨倫敦廣播：和會巴爾幹小組三日否決美方所提將匈牙利賠款總額從三億美元減爲二億美元之建議。英法贊同美提案。斯拉夫國家則予反對。

會議場上 代表入睡

【法國新聞社巴黎三日電】和會對義大利政治與領土委員會澈夜通宵會議，直至拂曉，卒以十四票對六票，即三分之二以上多數，通過法國關於特里雅斯特港地位之提案，事先委員會主席堅持議程應討論完畢，不付表決不休。南斯拉夫代表曾提出抗議，謂委員會現正作無意識之表決，不如休會爲愈。蘇聯代表維辛斯基加以附議，並作滑稽語曰：「我們現在殉像蒸籠裏的蟹，一任擺佈」。但會議並未因此中斷，直至午前五時四十五分始散。席間代表熟睡者不止一人。

維辛斯基嘆 蒸籠中蟹 任人擺佈

【本報收音】今晨倫敦廣播：對義政治委會三日晨休會時，南國代表謂：特港行政計劃係於凌晨表決，渠不能承認云。

貝文抵法 四强會議即召開

【路透社十月二日巴黎電】英外相貝文偕其夫人乘飛機今晚抵此，【路透社十月二日巴黎電】由於英外相貝文之抵此，四强會議即將召開，外長會議將於下星期之開會（十月五日至十五日）。

【路透社十月二日電】[illegible]各機場。

日與亞洲各國 年內恢復貿易

以紡織品換取原料

【聯合社東京三日電】麥帥總部對外貿易處主任里克爾今日宣布：日本與亞洲各國間之貿易，將於年底前恢復貿易，總部准許日本對外貿易，目的在使日本工業取得原料，目前日本原料品出口甚少，今後將致力於日本紡織品之輸出，恢復貿易，中國，香港，新加坡，馬來聯邦及印度等國，均已有代表向日本購買紡織品，化學品，五金，鐵，自由車及電氣機械，各該國將以重要原料如棉花，煤，橡皮，肥料，皮革，油類，植物油等，交換日本物品。此種貿易之方法，係由總部准許日本之生產者，輸出，由政府作出口商，日本紡織品大批出口，除使日本國內受惠，即棉紗及日本政府討論貿易方法，此項貿易將每六個月結帳一次。

美海員 工潮有轉機

【合衆社華盛頓三日電】政

國際市場

紐約棉花 現貨價昂

【路透社紐約二日電】紐約棉花本日開盤時市況平穩，各價約在高四級至十四級間，旋市況轉堅，十月份現貨價達三八・六一。午後現貨價極昂，交易極爲活躍。十月現貨價漲三九・一七。最後市況極堅，各貨在高五五級至九十級間收盤，本日交易約四千萬包。

倫敦證券市場 中國公債輭弱

【路透社倫敦二日電】倫敦證券市場內中國公債內中國內部情形不[illegible]而見輭弱，各價約降低一鎊。實業股內橡膠股則見挺俏，另高三至六便士，此係受美國同意購買物品，及各界認爲美國仍需要物資之影響。

價稍低，財政界方面咸認爲證券前途樂觀，最後一小時，各價約上升一級左右。酒股因[illegible]業部以三百[illegible]白糖十月份[illegible]酒，據估計，本年第四期貨[illegible]數較去年同期多[illegible]百分之十，但此項估計因各[illegible]運費未定，而未達細估計之數。

華爾街證券 市況極平靜

【路透社紐約廿日電】華爾街證券因買戶等待各方發展，市況極爲平靜，各價約較本日最高

美巧格力限價 提高百分之廿

【美國新聞處華盛頓二日電】物價管理處昨日下令：即日起將巧格力與可可之限價提高百分之廿七。此一命令對於巧格力條，可可及[illegible]巧格力，巧格力糖衣，糖漿，巧格力飲料與巧格力糖衣見[illegible]。

芝加哥糧市 裸麥漲勢猛

【路透社芝加哥二日電】芝加哥食糧市況本日堅定，據報告：本年第四期食糧出口將包括八百萬至一千萬噸[illegible]，及[illegible]。且[illegible]用[illegible]。

，均有影響，並可更縮小糖塊之尺寸。

魯豫清查結束 要犯數人扣押

【中央社青島三日電】魯豫區敵僞產業清查團清查工作定五日結束，接收淸查團清查工作，除首席代表劉哲外，連日工作更形緊張，除參政員兼平民報社長張樂古被扣押外，尙有未經宣佈之要犯數人，已被扣押，據郭團長仲魄談，青島前利用職權，先後接收敵僞印刷所二處，未經報案，另侵佔房屋五所，並霸佔戲院兩所，旅館舞場各一所，全部被吞沒之財產，約在十億元以上。案情重大，證據確鑿，即日將全案移送法院依法訊辦。

席十五日在青舉行之國際貿易會議代表，除首席代表劉哲外，歐洲外，其餘國內代表爲[illegible]，張天澤，童季齊，馬治良，劉維熾，楊[illegible]，顧[illegible]，徐[illegible]等七人，[illegible]長天澤[illegible]本章，及美國去年十二月間發表之白皮書。

中美農團抵杭 預定考察四日

【中央社杭州二日電】中美農業技術合作團副團長沈宗瀚，暨中美團員等九人，今午由滬飛抵杭，美團長赫欽生，團長鄒秉文等，由滬乘車來杭，該團在浙考察四天，日程已排定。

漣水沭陽 兩軍爭奪

【本報徐州三日專電】國共兩軍刻正於漣水，沭陽，發生爭奪戰，現沭陽城共軍，似有將其化爲焦土後始行放棄之意，蓋國方面，刻變方仍在原地相持，並無動靜。

台省新竹鐵路 二日行開工禮

【中央社台北二日電】台省光復後興建之第一條鐵路（新竹通至竹東），今行開工禮，該路全長雖僅十七公里，工程頗不易計，需鑿成山洞四零九公尺，全部工程費台幣四千六百萬元，預定明年四月完工，竹東出產石灰石油，木材及煤炭甚多，該路築成後，將與通過新竹市之全島幹線鐵路相銜接，在開發台省經濟方面，極俱價值。

國際貿易會議 代表六日放洋

【中央社南京三日電】我出

各地行市 十月三日

南京 金價廿一萬三千元，拋廿二萬五千元，美鈔百元兌卅八萬元，出卅九萬元，上熟米每石三萬八千元。

天津 金價廿二萬六千元，收廿二萬七千元，美鈔開三九四〇元，收三九〇〇元，米每斤九百元，麵粉每袋二萬九千二百元。

北平 金廿二萬五千元，美鈔三千九百五十元，食糧價格上漲，大米每斤九百六十元，麵粉每斤八百四十元。

長沙 [illegible]

蘭州 [illegible]

太原 [illegible]

青島 [illegible]

廣州 [illegible]

台北 [illegible]

香港電燈公司 自動減低電費

廣州電廠收入僅十分之四

【香港通訊】香港電燈公司於九月廿六日晨召開股東會議，當場議決爲減輕一般用戶之負擔，將由十月份起，每度港幣五毫七仙六之電費，改收每度四毫八仙，此後將視業務展開狀況，再予減低，較之廣州誠不可同日語。廣州電廠爲資委會及省當局共同經營，燃料問題解決後，陸續運粵，准每月電費收入：僅得十分之四，五而已，頗多軍警機關倫電，或公開使用，而不付費，粵人多稱爲「霸王電」，與香港不可作同日語。又香港渡海小輪票價亦加削減，由一毫減至六仙。

中央信託局 代理出售 政府物資 財產 委員會標賣第四十三次物資公告（標字第四六號）

物資名稱 棉紗 棉布

看樣日期 十月二日三日

投標日期 十月四日上午十二時止

開標日期 十月四日下午三時

一本會地址：滇池路（仁記路）七十四號四樓四一〇室

⊙注意：本次標賣各項物資於看樣時先行「公佈底價」

市參會請願團代表 任務完畢昨晨返滬
工商界所有困難情形 宋院長表示負責解決
各代表明招待記者報告經過

【本報訊】市參議會請願團徐寄廎，駱清華，金潤庠等一行十一人，此次至京後，一二兩日，曾晉謁蔣主席，面呈請願及說詞書，並剴切陳明目前滬上工商業危機實情。嗣又二度與宋院長，經濟部王部長，財政部俞部長等會談，詳陳工商困難情形，茲以在京任務已告圓滿達成，該團一行，除駱清華，王延松二氏因事仍留京外，徐寄廎，金潤庠，奚玉書，王先青，劉靖基，陶百川，徐國懋，俞佐廷等八人即於昨晨由京返滬，嚴諤聲與本報總編輯祝百英二氏亦於昨日由京乘坐飛機返滬。據返滬之請願團各代表宣稱，此次至京晉謁主席，並分別向宋院長，王部長，俞部長等面陳工商困難，各當局均極感動，並對所陳各點，咸極重視，宋院長一再表示，所有困難，當負責予以解決，且聲明決不敷衍，代表團亦希望宋院長劍及履及，則非僅上海工商之福，亦即挽救全國經濟之危機，王俞兩部長亦以極和藹而誠懇之態度，與各代表交換意見，吳秘書長鐵城，業已將請願團所提要求及建議，提出中常會討論，準備造因防止等討論，故此次之請願，在我國經濟復興史上，實已創一新頁。（潤）

【又訊】返滬各代表定明日招待記者報告赴京請願經過詳情。

王部長與請願團合影

俞部長與請願團會談

改善本市中區交通 市府昨開檢討會議
改善外白渡橋交通辦法原則通過

【本報訊】昨日下午二時，吳市長在市府會議室親自主持第三次改善本市中區交通檢討會議，出席者，計有公用局長趙曾珏，工務局長趙祖康，警察局副局長俞叔平，警察局行政處處長方志超，警察局陸侯，姚家珞，黃浦分局長甘醇，老閘分局施思鑒，工務局道路處呂季方，第一工程處周書濤，公用局第四處李鴻份，第四處科長盛任吾，秦志迥（何德奎代）等數十人，首由黃浦分局長杜醇，老閘分局長施思鑒，相繼報告最近執行改善中區交通辦法之情形，並陳述建議意見。繼由吳市長指示：（一）違章車輛處罰辦法，按照市參議會所決定之辦法實行，由公用局遵照辦理。（二）軍人駕駛車輛如有違章情事，警察仍應嚴格執行。（三）中區交通改善後，公用警察兩局對於中區以外之地區，須研究改善實施辦法。（四）中區以外之地區，狹小道路及設置娛樂場所之道路，應設法減除擁擠情形。旋即討論以下各案：（一）公用局提，規定美軍人員在滬駕駛三輪車及人力車計算單價辦法，請公決案。決議：由公用局詳細研究。（二）公用局提：改善外白渡橋交通辦法，請公決案。決議：原則通過。其辦法如下：

一，橋面祇准機動車輛行駛。

二，橋之東首人行道，改為朝北行駛之人力車及三輪車通過線。

三，橋之西首人行道，准許南北行人通過線。

四，橋之北端暫仍准許車輛左轉彎，另添加個號燈。

五，南行之人力及三輪車不准在外白渡橋行駛，改由（一）大名路大滙路。（二）長治路天潼路。（三）吳淞路。（四）吳淞路北蘇州路等線向乍浦路橋或河南路橋過橋南行。（在各路口裝製『祇准機動車通行』標誌。）

六，乍浦路橋南境不准機動車輛北行，須在四川路橋向北行駛。

七，執行管制時間，訂爲上午六時至下午六時。

（三）市長交議：上海郵政管理局函請特准信差乘用自行車通過各車輛交通路線案。決議：在每日上午八時至下午二時間准許，惟由郵局信差專用自行車，其除[illegible]車，南京路通，未便通融。（池）

九月份車輛肇禍已減少

【又訊】自九月九日實行改善中區交通辦法以來，一般情形至爲良好，據市警察局統計，自實行以後車輛肇禍事件，已較前減少，茲將統計分述如次：（一）肇禍件數：全市八月份六七一件，全市九月份五二六件。中區八月份二三四件，中區九月份一六五件。（二）受傷人數：全市八月份三二二人，全市九月份二七六人。中區八月份八八人，中區九月份四〇人。（三）死亡人數：全市八月份廿四人，全市九月份十七人，中區八月份一人，中區九月份二人。

英商電車昨日罷工
後方失業工人毆傷查票
經有關機關調解保證緝兇 延至下午四時方恢復行駛

【本報訊】本市英商有軌八路電車十四號路線，於前晚十時許，駛至楊樹浦終站，有查票一五六號二六〇號二人及賣票二四二五號一人被後方失業工人多人毆傷，致於查票又發生糾紛，市英商有軌電車查票員，該公司職工方面，並商[illegible]局方面提出要求二點：（一）賠償全部醫藥費用。（二）責令後方工人向該公司職工賠禮道歉。此案經該管楊樹浦警察局對第一五六號二六〇號兩人傷勢，[illegible]工人，職工方面表示滿意，乃於昨晚四時許即告復工，一場糾紛，遂告一段落。

查票被毆 眼珠出眶

前晚八路有軌電車，從外灘駛赴楊樹浦底站中，車經外白渡橋[illegible]後方工人一百餘人，見有[illegible]查票一人受傷最甚，其眼珠被擊受傷出眶。

延不送醫 職工大譁

[illegible]目的已達，四散逃去，經該管楊林路警局聞訊派警前往彈壓，即已無從拘逮，即將受傷三人飛送仁濟醫院救治，傷者致因電車公司職工[illegible]，竟至昨晨，後由職工陪同送醫院未果，致引起全體職工大譁，乃發生罷工風潮，拒絕出車駛離車廠，同時職工會方面派代表向楊林路警局要求緝兇，當經警方允負責辦理，罷工風潮乃告解決，並經警務部份，即由公司暫負其責，分送醫院治療。（熙）

尤菊蓀陳子彝兩逆 高院昨日審訊

【本市訊】曾任僞上海市民協會常務理事之尤逆菊蓀，昨高院再度審訊，尤逆現年五十歲，江蘇無錫人，歷年服務本市商界頗有時譽，八一三事起，國軍撤退後，敵僞勢力漸入滬濱民二十六年八月間滬東閘北虹口均陷敵手，當即與已故之顧馨一等謀組市民協會於民二十七年三月成立，被告任常務理事，並聘敵海軍部神野中佐爲顧問，同年冬僞大道市政府成立，方始解散，並於李逆士群出任僞江蘇省長時出任僞江蘇省保安司令部參議，時利於自行抄家，昨晨審訊，對出任僞職供認，辯論，庭上以案情尙需詳查，論定期再訊。同時又訊者有僞商統會油糧統制委員會主任委員陳子彝，陳逆現年五十九歲，杭州人，向在上海經營豆米雜糧爲業，曾任上海米業公會及油餅業同業公會常務委員，淪陷時期，任十三年春，僞二食部爰僞食用油業公會理事長，旋又任僞商統會油糧統制委員會主任委員，辦理統制收購配給食油雜糧事務，刑事[illegible]辯論一過，後辯，定由被告律師[illegible]北[illegible]，今晨辯論，陳逆當庭[illegible]辯護[illegible]，[illegible]再訊。

李凱臣等 分處徒刑

【又訊】曾任僞上海航政局局長之李凱臣，昨高院宣判，上午九時，高院刑一庭劉毓桂庭長偕曹部兩推事升庭，李逆由法警押上刑庭，詢問姓名年齡籍貫畢，即起立宣讀判決主文：李凱臣，通謀敵國，圖謀反抗本國，處有期徒刑十二年，褫奪公權十年，全部財產除酌留家屬生活必需費外，沒收。並諭知如不服可向最高法院呈請覆判。李逆聞判，神色黯然。旋由法警押還。同時宣判者有僞浙江省黨部書記長張寶會，張逆處有期徒刑八年，褫奪公權八年，財產沒收。

【又訊】僞府巨頭之一，歷任僞中央黨部組織部長，僞廣東省長陳春圃，前經高院審結，定今日上午九時宣判，同時宣判者有僞上海市警察局股長金耕心。

吳開先局長談話 食糖配售月底實施
米價決定採取穩定辦法 臧大二子案社局調查中

【本市訊】社會局局長吳開先，[illegible]官佈食糖配給，決於本月底實施，以中砂白糖爲標準，每月配給一次，每人每月一斤，每斤配給價爲[illegible]千元，社會局現正趕印市民購糖證，根據各區公民登記之戶口，將購糖證分發各區公所轉交各保甲長發給每一戶長，憑證向附近各糖店購買。關於食米配給，吳氏謂，社會局以目前米價尙無規定，[illegible]吳氏並謂，[illegible]如[illegible]，[illegible]有儲運處，對糧食之運銷儲藏，持較社會局有辦法也。吳氏並表示本市米價必須穩定，太高則影響市民生活，反之太低，則[illegible]傷農，故亦不能太低，必使其價格在水平線上，故政府現決定，確定米價格，使跌至四萬或五萬之間。又稱，[illegible]之生產成本以保障農民之生產，不[illegible]，以保障農民之生產成本，吳氏對燃料之不能管理，[illegible]燃料管理委員會[illegible]因燃料[illegible]之下，故對市民切需之燃料配給，難以辦到。吳氏又稱，本局爲穩定本市物價，對各項日用必需品現正分別着手組織各種評價委員會，現在組織成立者，計有麵粉，食油已成立者外，有紗布，毛線等，以期評定一合理價格，消滅黑市。最後吳氏謂臧大二子慘死案，社會局保護勞工福利已對該案詳細調查，其調查結果將送交市府向美方交涉當局供參考，並[illegible]局於此事發生後，即[illegible]向美方面交涉之說，並非事實，[illegible]認爲該案應屬司法範圍，不應由本局出面交涉，故由本局[illegible]爲本局職責，以作司法上及交涉之根據，本局並未直接向美方交涉云云。

宵禁 考慮恢復

【本市訊】多令將屆，宵小之徒將乘機蠢動，盜刧搶掠，勢必叢起。本市治安當局有鑒於此，特於昨晨十一時邀集各軍事機關召開會議商討，本市多防治安問題，及考慮恢復軍警憲聯合巡邏隊及宵禁，至上項會議將經常舉行，以取得密切聯繫，而期增加防務。

收復區地籍整理及抗幣問題
祝平褚輔成章士釗發表意見

【本市訊】蘇北「解放區」由國軍收復後，其最大之困難，爲地籍整理。蓋以共軍實行所設三齊鬥爭，將地主農戶一併圈出「解放區」，並消滅田畝阡陌界線，沒收「公有」強行處分，今一旦收復，業主重返故土，田主之所有權，必將發生嚴重糾紛。

原業主產權 應予以承認

記者爲特走訪前任地政署長現任市地政局長之地政學專家祝平氏，叩詢對於整理所謂「解放區」內地籍之意見，據祝氏稱：蘇北地籍之整理，並不較上海更困難，蓋上海情形繁複，大部爲市房在此數十年中一變再變有糾紛歷十年廿年而猶未解決者，蘇北之地籍則皆爲整塊農田，且其產權變動亦不若上海之多，雖阡陌被毀，如有跡象可按，即無問題，設已全部被毀，則將由蘇省地政局重行測量，以決定原有業主之產權，本人對蘇北地籍整理之主張，不論共軍已如何處分，其原來業主之產權，僅須其提出證明，即應予以承認，對目前之耕種人則仍需維現狀，如原來業主係屬自耕農者，則其產權應即由原業主收回自行耕種。聞中央亦已決定以上述意見爲整理蘇北「解放區」內地籍之原則，於最近期內可即正式公布。

耕者有其田 地主得其價

又國民參政員社會者宿褚輔成氏，就其個人觀點，發表意見謂，本人認爲土地施實行國有政策，由國家發行公債向業主收買分配農民耕種，因土地所有權不應屬於諸個人，目前私有之土地，祇能承認地主在該土地上，有一種債權關係之存在，藍當初地主所得土地時，亦係用金錢購買方式而來，政府自亦得以等價收買之。如此便可實行耕者有其田之政策，這是溫和的社會主義政策，不是無償的奪取，而是有價的分配，與共產黨在「解放區」內所實行的強迫分配，自不相同，本來國民黨也主張耕者有其田，不過沒有確定實施辦法而已。現在「解放區」內的土地，既經共黨全盤變動，且各地辦法不同，或實行強迫分配，或實行二五減租，還要清算翻賬，一旦收復，將來糾紛必多，要再由農民手中收回，完全恢復原有狀態，實非易事。本人認爲不如由政府拿出一筆錢，向原有業主收買，仍交由現耕種人耕種，使「耕者有其田」「地主得其價」，一舉兩得。關於二五減租一點，本人認爲應照政府規定辦法實施，「其非法清算」之舊賬，人民似應獲得補償。

抗幣如何處理

又國軍收復「解放區」後第一困難，爲處理「解放區」內濫發「抗幣」，張德物資，民不聊生，一旦收復，對該批散發民間之不法幣制，究宜如何處理，頗爲社會人士尤以「解放區」內之同胞所關心。記者昨並叩詢褚輔成，章士釗兩氏之意見。褚氏稱：關於如何處理「抗幣」問題，根本要視大局是否分裂而定，倘大局能實現和平統一，應由政府定價收回，且國家幣制不能紊亂，一旦統一後，當然不應再有「抗幣」存在。章氏稱：土地收復後抗幣應用法幣照各地原來比價收回，至於技術問題，應由負責人臨時斟酌當地情形決定，萬不可以照過去處理上海僞幣以二百兌一之辦法爲例，使人民蒙受意外損失。至于中共倘在收復之鄰近地帶濫發「抗幣」，強徵物資，當然與政府財政政策不無影響，此點似宜由五人小組切實商討，尋求根本解決辦法。

棉布價格評委會將成立
潘士浩以爲僅須擬定具體計劃與原則

【本報訊】棉布價格評議委員會由社會局與該業負責人潘士浩，商久等作初步談話，並定於下週三正式由該業代表市商會等有關各方組織棉布價格評議委員會，即將成立。潘士浩對棉布價格評議委員會之設立，今日對記者發表談話：紗布業在外滙變動後，因各方努力，價格尙屬穩定，但黑市不斷出現，而紗廠與布商之間仍有矛盾，布價已漲百分之一百，布價已[illegible]，[illegible]黑市之[illegible]。[illegible]市共[illegible]，[illegible]紗[illegible]，以致黑市[illegible]，黑市與現在黑市相差頗遠，一方面政府亦從中圖利高利，但並非眞相，非[illegible]。棉紗[illegible]，頗多有限，及九月中旬中紡將配給價以追蹤黑市態度一再提高，因何在，値得注意。最近市府欲組織棉布價格評議委員會，以平穩棉布價格，此足見市府對紗棉之問題亦在焦慮中。余在常純織廠及棉布負責人之地位，頗願贊成此舉，並希望能在平價中看到一點市面的眞相，而共謀救濟辦法。現有紗廠布商各有各的困難，紗廠的困難較少，目前合理的價格尙有半年之存貨，如見工廠有所[illegible]，不致紗[illegible]。

正在設法維持其餘半年之原料以免好景不常，致於單純織廠，其白坯布就聯合配售掛牌紗價而論，因較現市切實核減，但就黑市紗價而論，則二十支紗每件二百十萬，十二磅細布所需紗成本約在六萬三千左右，加上營工零星物料人工，食等約一萬五千元，則共爲七萬八千元左右，則其成本離市在市價不遠，可見單純織廠之困難，但是這種困難可由紡建及民營紗廠解決的。

談到布號業，現在可向中紡照掛牌價購進到極少數配給量，但極大部份仍仰給於黑市，再加營業稅等成本加重。

在一般社會人士認爲布號商之咎，欲糾正上述種種弊端，第一須將加產量。據中紡當局談：中紡每日出紗一千餘件，布二萬餘匹，而民營紗廠產量大約二倍於此，僅因電力限制，產量趨落，是以應請當局對人生必需之電力儘量放寬。同時希望當局嚴禁紗向南洋一帶走私，以供本市增加棉布產量。其次談到調節需要，棉布最大之銷路爲東九省及天津一帶，其次華南。但東九省本有紗錠約二十餘萬，青島天津紗錠七八十萬，應使盡量開工，以增加生產，但現在東北僅三萬餘錠開工，天津開工僅百分之七十五，青島僅百分之七十五。

關於怎樣樹立棉布的供應制度，余以爲需要以「正心誠意」四字的立場，同大衆合作，對不許棧單流通，棧單到期後必須出貨，將貨歸之於市場，流通於市，則人心自然安定，余以爲前王部長說過：「要小題大做，以計劃式之自由經濟」，所謂「小題大做」，小事亦須努力，不能忽視，「計劃式的自由經濟」，在規劃的範圍內，得自由行動，不要限制太嚴，是以最後希望棉布價格評議委員會中，祇討論一個具體的計劃與原則，而不要規定呆板之價格，否則徒然造成黑市之猖獗。（淦）

參議會各項議決案 分批送請市府辦理

【本市訊】上海市參議會第一屆第二次大會議決之提案，已由議會祕書處擇衛性質輕重緩急，分批送往市政府請予辦理，業經送往市府者達二百餘件，尙有百餘件，定今（四）日全部送往，至該會之十一組各種委員會之定期會議，定七日同時假市商會分別舉行會議，討論一切，必要時並隨時舉行各組召集人聯合會議云。

匪犯槍決 年僅廿二歲

【本市訊】淞滬警備司令部公佈，匪犯胡振明，年廿二歲，鹽城人，無業遊民，連續持械搶刧大同路志成西服店及開納路二〇七號裁縫店等六次之多，供認不諱，罪大惡極，昨（三）日下午三時由淞滬警備司令部軍法處

製毒犯處死刑 從犯數名分處徒刑
大西路破獲嗎啡機關

【本市訊】本年八月廿九日及卅日由泰山路警察分局在大西路六五九號等處破獲製造嗎啡機關及價値四億元之毒品，經將該案主犯朱春壽，林春壽，李世泰，李君安，朱衍根，朱廣明，王章東，郭杏泉，王金貴，林秋舫，張安發，李子龍，謝貴新，儲富南等犯，解送地方法院處理，經該院於上月廿七日初審一次，昨日下午二時，由地院沈天保推事升刑一庭再審，以案情較重，法庭加緊審訊，沈推事對各犯訊問後，并經辯護一過，當庭宣判，朱春壽，林春壽，李世泰，李君安，共同製造毒品，各處死刑，褫奪公權終身，朱衍根，朱廣明，處無期徒刑，王章東，郭杏泉，王金貴，處有期徒刑十二年。林秋舫，張安發，李子龍，謝貴新，儲富南無罪。嗎啡沒收，各犯聆判，情緒不一，即由法警押回，按地院審理毒品案處死刑者，此爲第一次云。

大批走私白銀 海關緝獲

【本報訊】江海關緝私課近偵悉有大規模之走私機構，專自北方販運白銀黃金來滬轉售。昨晨同警察局警員高國威會同江海關緝私課員密往中正東路六百十一號該項金號走私機關搜查。當場搜出走私白銀六百七十塊，計重一千七百十四公斤，價値一萬六千四百五十四萬四千元之鉅，其時該屋中祇有婦人顧張氏一人，當予逮捕，連同白銀一併帶回海關緝私課偵訊，聞此案男女要犯甚夥，現正嚴密緝拿中。（雲）

財政社會兩部共同擬定 評議物價實施辦法大綱
市府奉令後已轉飭社局參照辦理

【本報訊】自外滙變更後，中央當局對各地物價甚爲注意，尤對上海更爲關切，最近市府接行政院令財政社會二部共同擬定中央命令組織各種主要物品物價評議委員會，以壓制物價無理暴漲，並附下評議物價實施辦法大綱草案，以資參照，該草案係由行政院令，原文如下：

㈠由行政院通令各省市政府發動各地參議會及商會組織「物價評議委員會」。

㈡物價評議委員會負責監察督促各商行評價之任務。

㈢物價評議委員會之組織以參議會及商會同業公會消費合作社，聯合社爲主體，開會時當地政府派員主席審議。

㈣凡各項物價有不合理之上漲或可能發生暴漲情形時，得隨時召開評議委員會。

㈤各級社政機關應力促各重要工商同業公會加強組織。

㈥履行有效之各種首制法律，一併送交各省市參照辦法。

㈦評議價格物品以有關民生日用之物爲限，經評議公佈即切實執行。

現市府已轉飭社會局參照辦理。（涂）

【又訊】目前社局已有類似評議物價委員會之組織者，計有糧，食油，食鹽等三項，又將於下週成立毛絨線及棉布評議委員會，昨日已由該局經濟行政處召集各業代表談話。

毛絨線業代表沈萊舟氏談：最近毛絨線漲價之主要原因，爲生產缺少，存貨漸缺及大批業外囤戶囤積，但預料三個月後將大跌，因屆時外貨湧到，且時令將過，囤戶大批出籠。現該業同業四十九家，但非同業約二百餘家，是以該業評價委員會將由社局邀商號工廠，及洋商等團體參加，商討組織或將實行配給制度，業外商號同業前加入同業公會，才得配給，棉布等代表潘士浩，董久峯亦前往商討將予下週三再度籌備云。（詳見另稿）（涂）

漢奸子孫注意
·十八歲以下者· ·生活費有着落·

【本市訊】關於漢奸家屬酌發生活費問題，頗爲有關各方所注意。茲悉當局對於酌發生活費之標準，原則上已決定：（一）生活費一律發給現金。（二）以十八歲以下不能生產之家屬爲限。（三）依照公務員底薪一百元計算，一次發給一年。（四）衣服傢具等可酌量保留，一俟中央核准，即可實施。

房配委會 未完工作 由市府接管

【本市訊】行政院分配上海各機關房屋委員會，已於上月底辦理結束後，昨日該會奉行政院令，所有處理未完工作，交由上海市政府接管，該會已積極辦理移交，至何日交替，尙未決定。記者昨據該會兼主任委員吳市長談稱，市府是否另設處理該會未完工作之機構，現尙在考慮中。

浴業楊少雲 辭職慰留

【本市訊】本市浴業公會理事長楊少雲氏，賦性剛直，勇於任事，前以該業勞資發生糾紛，楊氏竭力拆衝，以維合作精神，歸經市政府依法裁定，一場風波，本可告一段落，不料勞方將日新池新泉池大觀園等浴室，先後搗毀，事態擴大，損失不貲，楊氏蒙此打擊，態度消極，函請辭職。聞該會第九次理監會議決定一致予以慰留云。

冒牌空軍在滬落網
在無錫假充失事飛機師 到上海又用空頭銜姦騙

【本報訊】九月廿六日本市天韻樓上，忽邂逅寧波女子孟玲珠，王因垂涎孟女美色，佯充空軍長官，與孟女搭訕，一見鍾情，遂相偕至老東方旅社闢二〇五號室，連姦二宵，化名陳劍頎，詐王竟居心叵測，見孟女手佩金戒二枚，頓起歹念，即於二十六日晚乘機哄騙，稱有補藥四粒，囑其吞服，孟女服後神志昏迷，竟被其將金戒，立即大呼，王即畏罪潛逃，後經茶役將孟女車送醫院，孟女發生冒充空軍姦騙寧波女子孟玲珠，並哄服安眠藥片一案，經本市老閘警察分局偵騎殷組，直至昨日，始經該局施分局長股長蔣同幹員在北京路宋家弄將主犯陳劍頎拘獲，並供認冒充空軍不諱，旋經詳查出該犯原名王子強，乃爲虛報中航機在錫上空失事赴錫詐騙之赫赫主犯，誠如天網恢恢，終告落網。

蘇州墮機 證明不確

九月中旬，全國各報曾有中航機一架失事墮毀，事後該訊盡屬子虛，開時未及二日，在錫城某旅社內發現空軍一人名王子強，自稱爲幸未罹難之空軍，因無川無着，向錫縣政府及縣商會內借貸鉅款未果，積欠該旅社費用數十萬元，乘機脫逃，經該地軍警當局事後查明王子強者乃一詐騙豆犯，而蘇州飛機失事謠傳，頓即證其不確。

警局拘獲 直認行騙

事後經老閘警局長員調查，嚴密查緝，而王一度被孟女於事後瞥見其戎在路途踪捕，將其拘送警局時，又被開槍脫逃無踪，直至昨晨始經警局探悉王犯匿居北京路宋家弄附近，乃赴該處守候，果將王拘獲，帶局嚴鞫，對行騙孟女之事實供認不諱，並稱過曾供職中美空運大隊，在緬甸一帶服務多年，後被調遣成都，辛未曾行並出示空軍符號及前空軍司令毛邦初氏之證明文件，經該局向航空當局查明，否認有中美空運大隊名義，經訊得王確係冒充空軍，此案刻經再度偵查中。（熙）

天韻樓上 制服畢挺

詎料王在月廿四日，又出現於南京路永安公司天韻樓上，身穿空軍制服畢挺，鍚行騙未着，上滬行來。

中航卡車 衝上人行道
小孩四名重傷

【本報訊】昨日下午二時許有中航公司大型卡車由陸順發司機沿徐家滙路靠浜駛行，當經打浦橋西首，陡擬急讓外行之三輪車一輛，煞車不及，誤將車頭駛上人行道上，當將電線木桿一根撞斷，而在旁正有小孩五名嬉遊，即遭池魚之殃，四孩受傷，女孩劉彩雲（十歲），劉秀雲（七歲），六（十一歲）身受重傷，男孩丁小毛，傷勢較輕，當場斃命，送廣慈醫院急救。（熙）

敵僞金融機構 財部清查委會加緊處理

【本市訊】全國敵僞金融機構，整理清查事宜，正由財部清查敵僞金融機構委員會分別加速處理。該會首將各地方政府接收之敵僞金融機構，全部集中整理規辦。該會對敵性銀行及僞方有關銀行帳務之處理，略有不同，凡敵性銀行之債務人，所欠債務均需追交，但欠人者則暫時不付，以待將來敵人對我國賠償決定後再行處理，至各敵僞金融機構之財產，則轉於敵僞產業處理局處理云。

【又訊】目前中國銀行，與外滙有關者交中國銀行，屬信託保險及郵滙儲蓄者分別交由中央信託局及郵政儲金滙業局處理。該會對敵性銀行及僞方有關銀行之處理，再根據其性質，分別交由中央，中國，中農，交通四行及郵滙信託兩局接收處理。如屬一般金融業務者，交由中央銀行接收處理。

貨物稅徵收順利 技術問題已向財部請示

【本報訊】貨物稅局長方東[illegible]，有毛紡廠，[illegible]往外埠之部份遺和，否因貨物稅局曾有布置，方氏答稱，惟[illegible]是否[illegible]，[illegible]員，可能不[illegible]，[illegible]，[illegible]，[illegible]。

代表不如記者

據說，上海敵僞產業標售，仍在上海，無礙於復興建設。

然則，何不把整個上海標售一下，使國庫增加一筆超天文般的收入呢？

宋院長對上海工商請願團的一番大道理，是和他很久以前在上海「勝利後第一次」招待記者所講者，並無二致。

人民代表的參議員，須得特地跑到南京去聆聽，而人民喉舌的記者，却勞院座親臨上海來報告。

官式之至

「無恩」是常竟較「半通」之官為亨。

對於代表的要求，答覆是：可辦者即辦，不可辦者當詳批覆。

微笑

要求發，標售上海敵僞產物一部份的價款以作復興上海經濟之用。

代表總[illegible]，[illegible]。

議

我國有許多事情，常常祇停留在評議或類似評判的階段，譬如淘淘不絕的說明垃圾多的先因後果，而垃圾仍舊遍地。

現在又來了什麼物價評議會，不知此「議」與彼「議」，異同如何？

交通會議

聽見舉行交通會議，不禁又大嚇一跳，不知又要鬧出什麼新驚擾來。

會議來會議去，報館門前仍爲停車場，大學門前仍爲公共汽車終站，擠得車水馬龍，水洩不通。

上海或香港

上海強迫增加電費。

香港自動減低電費。

始終在上海

本市簡訊

△吉倫告別美軍僚屬，即將出任軍調部職。

△浙省主席沈鴻烈氏今由杭來滬。

△台灣致敬團昨拜訪吳市長

△軍事法庭派員赴常熟搜集日戰犯罪證。

△空軍慰問團抵滬。

△西僑所執道契永租契登記辦法已商定。

△申請營業牌照稅明日截止

更正

本報昨載本市大通通信社機構「被司登清理」消息一則，查與事實不符。茲據李伯律師來函稱：據當事人該司登皮件公司陳[illegible]稱，本月三日報載被司登皮件公司被清理之新聞一則，純非事實云，特此更正如上。

開闢國外市場 國貨運銷南洋辦法業經擬定

分委託協助兩方式銷售 聯營公司與各廠簽合約

【本報訊】爲開闢國外市場，推進我國出口貿易，發展國內工業計，中國國貨聯營公司，特於日前招待各國貨工廠代表，擬定國貨運銷南洋市場辦法，其內容分委託經銷，及協助推銷兩種方式，刻該公司正依照此項原則，分別與各工廠商討簽訂合約，惟各工廠因所產貨物種類不同，故在簽訂契約時，亦須按實際情形，而各有分別，然大致無甚出入，茲將擬定辦法，詳細情形探悉如下：

（甲）委託經銷部份：（一）經售貨品，由聯營公司開單向工廠配裝。（二）工廠在上海交貨，所有運送等手續，由聯營公司代辦（如經雙方同意，由工廠運送至星加坡交貨亦可。）（三）聯營公司介紹工廠向銀行申請押匯，由工廠直接向銀行訂立押匯契約，押匯所得款項，全部歸工廠收受，但應付運保險費等項，須由工廠償付聯營公司。（但如由星加坡方面定貨者，則應除外押匯。）（四）押匯貨到星加坡，由新加坡中國國貨公司代表工廠向銀行提貨，所有售貨所得，隨時交付星加坡銀行，除歸還押匯及利息外，餘額付還工廠，但星加坡中國國貨公司，如有代墊費用，及聯營公司應收佣金，應儘先扣除。（五）星加坡中國國貨公司提貨售貨，歸聯營公司向工廠負責。（六）星加坡售貨價格，雙方隨時商定，但應以星加坡中國國貨公司報價爲標準。（七）押匯期限屆滿，貨物尚未售出時，應由工廠向銀行付清押匯本息。（八）聯營公司（包括星加坡中國國貨公司），酌取佣金，所有售貨盈虧，概歸工廠享負。（九）由聯營公司，星加坡中國國貨公司與工廠三方，依據上項原則，訂立合同。

（乙）協助推銷部份：（一）工廠自行運銷其出品至南洋，可由聯營公司介紹，銀行申請，以貨物押匯，一切訂約手續，由工廠直接辦理。（二）工廠得利用星加坡中國國貨公司現有設備，或駐在該公司辦事。（三）銀行押匯手續，如須聯營公司參加負責，亦可洽商，但聯營公司得要求工廠提供保證。（四）工廠應在售貨款內，酌提手續費，津貼聯營公司（包括星加坡中國國貨公司）各種籌備費用。（五）工廠如欲委託經銷，聯營公司應有優先辦理權利。（完）

電報傳真機運滬

【本市訊】據交通部電信局消息：該局現已購置最新式之電報傳真機，業已由滇運到三套，惟該機因由昆運滬途中遭受劇烈震動，致重要機件有損壞，現正由該局工程師傾紹宗負責修理中，昨據傾工程師談，該機雖稍震壞，幸受輕傷，尚可修理，但需時約二個月方可應用。該機係無線電傳真電報，於民國卅二年曾在昆明重慶兩地應用，係美國新聞處所贈，先在上海用，此機器之主要功能，爲用電針使相片上之色彩深淺，變成電的熱度變化，使兩方面機器轉動速度同一步調，庶所得之景跡絲毫無變，否則便長短形式不一，其收應紙無須藥水洗滌，因該紙附於滾筒一面，係塗電之化學物，另一面附在一薄之紙張，一經電熱之燒灼，即出清晰之字跡矣。傾工程師又稱：無線電相片，電報，現尚未能運到，此無線電傳真電報雖可傳達相片，但尺寸過小，則恐不甚清晰，若新聞照片之傳達，當以無線電相片電報爲最適宜云。

大批救濟物資 自冲繩島抵滬

行總署長移交接替 對物資運輸無影響

【本市訊】據行總署儲運廳發表消息：近日有六艘巨輪，自冲繩島等處駛抵本埠，載來救濟物資頗多，其中仍以糧食爲大宗，計有七千餘噸，爲衣着類計二千餘噸，總計自成立迄今，其駛到運載救濟物資之巨輪，有三百十四艘，收到物資之總噸位爲九九八，七四五噸，其中有十七艘巨輪，約有五千餘噸物資尚在卸收中。又據該廳表示，新舊署長移交接替，對救濟物資之運輸搶收，決不因而受影響，運往內地，物資運輸問題，仍在逐漸加強中。

蔣廷黻勗勉行總同人 宋院長挽留李副署長

蔣氏並訪霍寶樹會談甚久

【本市訊】行總於昨（三）日上午十時舉行署務會議，各廳處局均出席，由蔣署長主席，對其職務照常進行表示：南京於二日（星期三）舉行之國防會議中，該案並未提出，約於下次會議中可提出通過，並希望全體職員，能繼續保持工作情緒，與安靜空氣，免使工作陷於停頓，引起行總對國際上之反響，致聯總藉口減少對華救濟物資數量。及行總副署長李卓敏，財務廳長章元道，提出辭呈事，宋院長於昨日來電慰留，以幫助新任署長霍寶樹推行署務。二日下午，蔣署長曾訪新任署長霍寶樹氏於中國銀行，會談甚久，蔣氏希望霍氏早日到任視事，並表示已準備辦理移交。據悉：北大昨已電請蔣署長爲該校教授，惟蔣署長之講學生活，美國仍在本國，迄未決定，故對北大之聘正在攷慮中云。

艾格頓歡迎霍寶樹署長

【聯合社方面】上海分署署長艾格頓，對新任署長霍寶樹表示歡迎，然艾氏與霍氏並不認識，艾氏表示渠總希望中國政府能委力能勝任者担任行總署長一職，以便利整個救濟工作之推進。

民營航業 戰時損失統計

【本市訊】關於民營船舶在抗戰期間所受損失，業由交通部明令公佈賠償辦法，本市航業界一致表示感荷，茲據記者向航業界探悉：本市民營航業在抗戰期間所有噸位損失殆盡，其正式統計之數字列後：（一）由政府徵用而充作沉塞封鎖綫者，計三北公司醒獅輪等六十三艘，共八六五六九，六一噸。（二）在軍運中受毀者，計新浦等三十三艘，共一六九三一，七八噸。（三）被敵人扣留者，計鎮北輪等六十七艘，共七六八六五，九五噸。（四）遭敵人擊沉或炸毀者，計保明輪船公司大和輪等四十三艘，共五七八四，五三噸，合計二三七九五一，八八噸云。

霍寶樹抵京 就職期謁蔣主席後決定

【中央社南京三日電】新任行總署長霍寶樹，三日晨由滬抵京，出席四聯總處業務會議，並將晉謁主席，霍氏接見記者時談：本人何日就職，須俟奉正式命令，晉謁主席後始可決定，目前尚無具體意見發表，惟救濟工作，極爲重要，而善後工作，較諸救濟工作尤爲重要，吾人當善自利用救濟物資，以奠定經濟基礎，至救濟工作一如救火，尤應爭取時間，早作一天即可多活若干難民，是以必須具有宗教家之精神，使一切辦得公平普遍，同時應盡量採納社會各界之批評，力謀改善，以期增強國際間對我之信譽，本人就任新職後，對一切工作計劃，均不擬有所改變，惟加緊執行而已，至人事方面，一向主張須各得其位，各人盡量發揮其力量，即從事工作，亦可臻於完善，霍氏字亞民，廣東新會人，現年五十三歲，畢業約翰大學，後入美國賓夕法尼亞及田納西大學，攻讀經濟，民十二年返國後，曾歷任建設委員會主任秘書，現任東北經委會委員，中國銀行副總經理，及中國銀行總稽核，霍氏三日晨曾謁宋院長。

公教配給食糖 明日截止繳款

【本市訊】本市公教人員物品配售處，第三次配售物品，係憑洲字配售票每人配售生砂食糖五斤，每斤一千二百元，計價六千元，繳款期間，原定於本月四日截止，業誌前訊，茲悉：邇日各機關前往登記繳款購買者，至爲擁擠，屆期恐不克辦理完竣，該處爲普遍配售，免致向隅，特予展延一天至五日截止，七日後各申請配購機關，即可向合作事業公司繳款出貨，憑提貨單，前往指定倉庫提貨云。

濟運聯營處 今首次籌備會

【本市訊】輪船公會行總合組之濟運聯營處，定今日下午二時在交通銀行大禮堂召開第一次籌備會議，輪船公會理監事會議，亦同時合併舉行。

兩浙銀行昨開業

【本市訊】兩浙商業銀行上海分行，於昨日開業，[illegible]等均蒞臨致賀，並[illegible]，中西來賓[illegible]一百餘人，[illegible]七億之譜云。

限制紗布運往閩粵 廣州紗商通電呼籲

【本市訊】廣州市紗商業同業公會，爲政院通過限制紗布運往閩粵事，昨特電請上海市商會同情援助，一致籲請收回成命，原電略云：

上海市商會鈞鑒急，本月四日報載，行政院會議通過，限制紗布運往閩粵一案，命令江海關執行，訊息傳來，羣情惶駭，竊惟閩粵素非產棉區域，又無紡紗工廠，加以淪陷七年，受害最烈，紗布缺乏，較任何省份爲嚴重，一旦斷絕供應，匪獨三千七百萬人民，衣着陷入絕境，抑且物資失調，激盪整個社會經濟，貽害國計民生，政府立法，似宜統籌全局，綜核名實，查滬紗運粵，每月約三萬包，百分之六十以上供銷粵地，百分之卅轉運桂黔滇湘贛，縱有走漏出口，爲數有限，而知滬紗運粵，純係內銷，同屬國土，物資務須交流，有無必須相濟，未可視爲化外，若必加以禁運，徒乖[illegible]，未見其利先見其害，若謂旨在防止走私，則海關自有職守，尚能加強緝私，當無走漏之虞，因噎廢食，驗非真理一也；或曰，閩粵禁銷，紗將影響滬市紗價，故禁運以平市價。但事實又非盡然，查滬市自紗布禁運來粵，紗布一度暴跌，旋即突漲，效果如何，已有證明，廣州紗價，雖較滬市爲高，此乃[illegible]紗布，[illegible]之反映，[illegible]，若謂立法之意，[illegible]，縱有善法，亦難保執行無弊。過去事實有目共睹，且國民經濟發展關鍵，首在貨暢其流，若重在限制，處處留難，將使正當商人，無法立足，反令官僚資本，乘機舞弄，操縱一切，窒息社會生機，二也；其上論述政府限制紗布運往粵閩之舉，事實理由兩失依據，彰彰甚明，查廣州紗布價格，近日因此上漲百分之十五，[illegible]因存底極薄，供不應求，一旦來源斷絕，則本市[illegible]，勢將被迫閉歇，影響於同業之利害，其事猶小，而數十萬織造工人，將因此失業，數千萬人民之衣着，亦將因此無法解決，損失之大，情勢之急，實非言語所能形容，至本省產紗情形，戰前僅有一萬錠，現可用者不足四千，日產不過六包，可謂實無紗產，今淪陷七年，物資蕩然，戰後救濟，尚無一磅一碼紗布供應，若不許仰給省外，港政府又禁止出口，則中秋已過，嚴冬將臨，衣着問題，嚴重已極，同業等爲我粵數十萬織造工人生活計，爲數千萬同胞衣着計，實難安於緘默，迫得縷陳利害，敬乞[illegible]，俯察實情，一致援助撤回原議，以維營業，而利民生，臨電不勝屏營待命之至，廣州市紗商業同業公會申銑叩。

江靜輪五日起駛甬 今日招待各界參觀

滬甬線購票手續簡化

【本市訊】國營招商局江亞輪，開航滬甬線以來，備受各界稱許，惟因旅客衆多，江亞一輪實不足以應付需要，爰由該局再將接收之日輪江靜輪（原名寧波丸）自本月五日（星期六）起定期行駛滬甬線，每逢星期二，四，六日由滬開甬，星期一，三，五日由甬開滬，與江亞輪同日分別自滬甬兩地對開，該輪係一九四二年在日本造，總噸位二，五〇〇噸，長三〇九呎二吋，寬四十七呎，深二十四呎，吃水十二呎五吋，乘客定額一一八〇人，茲該局已發出請柬，定於今日下午四時至六時招待來賓參觀，該輪係停泊外虹橋招商局碼頭，請來賓攜柬上船云。

【又訊】行駛甬線之招商局江亞輪，本規定先向寧波同鄉會購介紹證件，始可購票，現因江靜輪參航在即，交通更形暢通，該項手續，已於二日起取消，祗須帶證件，逕向該局購票，並無其他手續云。

海穗海甬 日前到滬

【又訊】據國營招商局消息，上月該局在加拿大所訂購之B式貨輪海穗號，海甬號，已於日前抵滬，明日亦將有一客貨輪海杭號來滬，以上三輪其噸位各爲一千五百噸。

【又訊】該局已接收之澳菲貨輪海虹，海川，和贛號，擬於十月九日下午三時標售。

聯總助我建築橋樑

【本市訊】聯合國善後救濟總署，爲改進我國內交通，正以英國所捐助之軍用式浮橋材料四二，三〇〇噸，鋼架九〇四座，開上列救濟物資值價三千萬英鎊，一旦浮橋工程完成，聯總物資當可順利運入內地，普利災民。

劉耀漢 昨招待航商

【本市訊】後勤司令部上海水陸軍運辦公處，昨（三）日下午三時假香港路銀行俱樂部招待新聞記者及航業界，到者有徐學禹，黃佐秋，胡時淵等航界領袖及記者數十人，由該處副主任劉耀漢主持報告該處業務，希望航商在可能範圍內，代航商解決困難，並爲船舶公司密切聯繫，加強軍運，至爲融洽，至五時許散會。

中航公司開闢中美航空路線

新購C54型機使用

【本市訊】頃據記者自中國航空公司方面探悉：該公司爲擬於最近開闢中美航空班機起見，故新自美國購到C54型客機六架，此項客機，在中國尚係首批運到，據該公司目前所有之飛機均係C46型，且大都係運輸機所改裝，故一切設備尚難盡如人意，新購之C54型客機機身較C46型爲大，座位亦較舒適，尤備有播音設備，故乘客置身其中，可免引擎聲之擾人清靜致刺激神經，聞該公司擬將是項新機，均往返於紐約及上海南京之間，搭客運貨云。

台省煤糖 大量運滬供應

【本市訊】據台灣工礦處上海辦事處訊：台灣產物目前運來滬上者，以糖及煤爲最多，從現在台灣每月均有增加，故運滬數量亦較多，每月達四萬噸，足夠供給滬地水電公司應用，糖產由台省基隆堆積甚多，將絡續由招商局輪隻載運來滬，由台糖公司大量配售予本市及外埠各糖商，目前存量充足，糖價可能下跌云。

氣象報告

西比利亞反氣旋中心在河南，與東海熱帶氣流相接觸，太平洋氣團佈及全國，向東南前進，佈及日本及琉球。

天氣預測

黃海：陰至曇，較冷，局部陣雨，強勁轉和北風，至東北風，巨浪。

華中：陰至曇，局部陣雨，清和北風在東風。

上海：陰，較冷，間歇陣雨，漸轉晴，清和西北風至東北風，巨浪。

東海：陰，陣雨，強勁北風至東北風，台灣海峽強烈東北風，巨浪。

三日溫度最高七三．〇度，最低六四．二度。

教育與體育

教局召開區長會議 討論獻校祝壽運動

通過草案定期再開區長會議

【本市訊】市教育局爲擴大獻校祝壽運動，特於昨日下午三時在第五區國民小學，召集各區區長舉行談話會，到有全市卅區區長外，潘議長暨李副局長，朱處長，虞科長，孫東城，錢弗公等發起人湯增敭，均列席參加，首由李副局長報告，潘議長，朱處長，孫東城，湯增敭，李科長，分別致詞，語多扼要，繼即討論獻校祝壽運動辦法，互相交換意見，通過草案，關於獻校學級標準，及經費預算，由市教育局國民教育處會同發起人與市參議會共同擬訂，提交委員會通過實施，吳市長特邀約湯孫兩氏於昨日上午十時至市府面談，關於會談內容，對獻校祝壽辦法，頗表贊同，並認爲由人民自動發起，尤稱洽當，渠本人當盡力協助，以促其成。並謂：敢信市參議會暨全市民衆團體，以及各界名流，亦必能發起倡導，使上海獻校祝壽成績，不致落後云。又各區區長，特爲此事，定於本月九日下午二時在市府召開第九次會議，再度商討積極推行辦法，屆時並邀發起人湯增敭，孫東城，錢弗公等列席與議，茲將通過草案，與演詞分誌於后：

獻校祝壽辦法草案

一，爲本市各界民衆爲恭祝主席六旬華誕，本培養民族幼苗，奠定建國基礎之意，特訂定獻校祝壽辦法。二，爲推動上海市各界獻校祝壽運動起見，組織上海市各界獻校祝壽運動委員會，由下列人士組織之：市參議會正副議長及參議員；各行政區區長；地方熱心教育人士；本市各民衆團體及各同業公會負責人；本市黨政各機關首長；三，爲推行便利計，由獻校祝壽運動委員會推舉常務委員七人組織常務委員會，四，爲處理一切日常工作起見，得設總務宣傳調查三組，各設正副組長一人，幹事二人，均由當地熱心教育人士任之。五，獻校祝壽辦法分各別舉行，以區爲單位，由各區區長邀集本區熱心人士，在適當地點籌建國民學校獻呈政府：以同業公會爲單位，每一同業公會或數同業公會聯合獻校一所，作爲國民學校：由各私校董會將已辦理之學校奉獻，改爲國民學校：六，各界民衆爲祝壽而呈獻之學校一律冠以「中正」二字，全市三十區以呈獻六十校爲目標，其次序以呈獻先後排列之。七，本市獻校祝壽運動，以一月及十一月月份爲期，各區或各同業公會獻校確數至遲須於十月廿五日前報告到會，以便列單呈獻，其必需經款建築者一律限於本年內完成。八，爲謀獻校運動順利推行起見，得請市警局將市有公地撥充建校之用，建築費如有不敷，必要時亦得呈請政府酌予補助，本市熱心獻校人士按照教部頒佈之捐資興學褒獎條例，呈請當局[illegible]。

李副局長報告

市參會提案中關於上海獻校運動略謂：此次獻校運動，爲主席誕辰之最好祝壽方法，各地已多響應，觀國內之最重要者，教育上之最重要者，厥爲國民教育，上海係經濟力量最雄厚之區，而失學兒童達四分之三，希望各區及中心校將失學兒童數確實統計，教局地點恐不適中，登記不速，故特邀集各位會議，最好如市長之意，當由民間發動，而市府佐成之。

潘公展氏致詞

略謂：今天參與大會，商洽獻校祝壽辦法，各報章所論[illegible]之不鋪張，不浪費之意旨，正與本人之意相合，李局長以市長意當由民間發動政府贊助，極爲合理，嗣因此次時間與局促，市參會決議由參議會發起邀集滬各民衆團體討論祝壽辦法案，以上海團體衆多，不可我行我素，須先求得一致的辦法，希望大家努力爭取，達到目的。

教育當局公佈 全國學生人數

【本市訊】茲據教育當局統計結果，本年度全國學生人數列後：（一）大學及專科以上學校十二萬人，（二）中等學校一百十六萬三千人，（三）小學校連同幼稚生一千八百六十萬二千二百三十九人，據悉此一數字已較戰前增加，按戰前教育部統計，全國大學生在民國二十五年僅四萬三千人，現已增加二倍有奇，惟我國幅員廣大，失學問題仍極嚴重，而師資之缺乏與低落，亦亟需謀一對策云。

市校徵收尊師金 教育局申述苦衷

【本市訊】本市市立學校徵收尊師金問題，頗爲各界人士所注意，記者特爲此事，走訪教育局負責人，探詢真相，據云：本學期開學前，物價高漲，影響於教師生活，至爲清苦，市府方面雖有予以調整，公教人員待遇雖稍有增加，而市小教師待遇平均祇廿餘萬元左右，較之車夫苦力，尚感不如，在此物價高漲中，實難維持最低限度之生活，因此優良教師紛紛轉業，各校均感師資缺乏之恐慌，故教局方面，在逼不得已前，准予各校徵收尊師金若干，由各校組織分配委員會，設法分配，其發出之數，以補貼教師生活，安定教育，且尊師金爲數不大，且有[illegible]寒學生亦有儘量減免之辦法，市參會對于不許市校徵收變相學費之尊師金，曾加以熱烈討論，議決收，大都能表示同意，至市參議爲家長所洞悉，故于尊師金之徵收辦法，本局自當遵守，至外傳有少數思想幼稚之教師，以扣分留級爲要挾，一經查覺，自當予以制止云。

學生日報 定期招待新聞界

【本市訊】學生日報籌備工作，業已告竣，准可於十月十日開始發行，聞十月五日下午三時該報將假座八仙橋青年會茶會招待本市新聞界同業，請柬已於昨日發出云。

徐朗西主辦 新聞補習學校

【本市訊】徐朗西氏主辦之上海新聞補習學校，經數月之籌備，業告正式成立，准於十月十五日開學云。

菲羣聲久戰師勞 三分倖勝恩卡斯

【本市訊】羣聲挾七戰全勝之餘威，昨日下午七時半，八度出馬，與本市西僑後起職軍恩卡斯會師於體育館，觀衆三千五百餘人，情況仍極熱烈，賽前羣聲以錦旗一面贈予番軍，以留紀念，又一賽結果，已由上海電用國語英語及閩語向菲列濱報告。

昨賽採上下半時制，時針指七時半，裁判周家騏，鄭志芳登場執法，羣衆以陳金鑑，蔡文華，蔡文章，楊人維登場，恩卡斯則以勃脫，鮑萊，馬漢，奧柴逵，V凱羅斯僉臨陣。

蔡文華先開紀錄，金鑑一罰，三對〇，羣聲下馬施威，但恩卡斯奧柴逵一罰，鮑萊托入，各三平等，楊人輝罰中紅心，V凱羅斯梅開二度，恩卡斯反以七對五超出，文華罰入，金德單槍匹馬，獨建奇功，人維遠射，羣聲再度以十對七領前，鮑萊托射入，羣聲呼停。

再戰聲起，果見羣聲金鑑，人輝各建一功，十五比九，佔先三球，恩卡斯叫停，以格朋乞谷夫入代馬漢，格入場即破籃圈，以張誠義智出蔡文章，金德投入，文華連奪三分，上半時未幾即告結束，羣聲以廿二比十三佔先。

休息後，再度交鋒，人馬無調動，恩卡斯舉陳下托逃，羣聲蔡文華罰球中的，追鮑萊再中，張蕊慌亂，羣聲陣腳，呈慌亂，恩卡斯乘機，蔡文章雖遠擲中的，奈恩卡斯緊追不捨，格朋乞谷夫以顏色，奧柴逵罰中，即利勃脫錦上添花，一剎時，比數接近，羣聲僅以廿五比廿二，三分差領前，乃呼暫停，重行接觸，雙方短兵相接，於是各以罰球獲分，蔡文章，捷利，陳金鑑，凱羅司基相繼罰中，未幾奧柴五次犯規被黜，依凡諾夫補入場，凱羅司基人叢中托入，比數成各廿八平手，終場前二分鐘時中的，文華金鑑又以罰球中的，迨決定時間完畢，羣聲遂以卅一比廿八，倖勝恩卡斯。

市長盃小型球 運輸勝中央

【本市訊】市長盃小型足球淘汰賽，昨日中央對運輸，二度重賽於晉元公園，結果運輸以三比〇勝中央，另幕友賽瑞康戰頤康，由俞振岳代表贈頤中錦旗一面，由頤中陳劭平受領，聞頤中方面，亦將以銀盃一座爲答。又今日下午五時起，市長盃隊對僑芳重賽，仍假膠園舉行。

分類廣告 每行六百元

出讓 舊卡車輪胎 五十噸 B.7 人力車 大車胎 成 1200×20 1000×22 1000×20 1100×18 900×16 900×20 825×20 利利車行 電話七一二〇〇

茲遺失本報第九一號工友證章一枚，特此聲明作廢 陸殿臣

茲遺失泰字第9735號國民身份證一紙，除申請補發外，特此登報作廢 孫雁堂啓

新中化學廠出品 外科傳染 消毒滅菌 「紅藥水」 特效劑 貨真價實 效力迅速 電話九七八四〇

燈塔 紅汞

金爵 品質提高 配製改進 經濟部接管 中華煙草公司出品

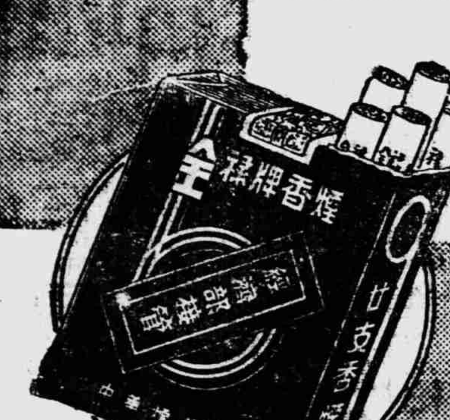

華達良藥 卡脫 止痛退熱 療塞利丸 潤腸通便 濟脫痰 化痰止咳 母女寶 婦女白帶 肥而補膠丸 補肥壯身 保健鈣 營養滋補 保健鈣

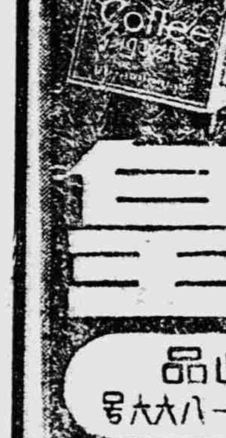

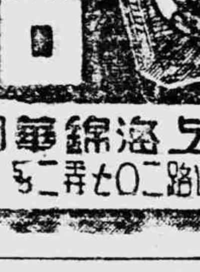

咖啡 船皇 上海錦華煙廠出品

電掣風馳意蒼茫，萬人爭看在路旁，玉貌名煙稱兩絕，香風吹遍滿街坊！ 紅金 中國福新煙公司出品

股票市價表

十月三日　漲△跌×

紡織股

股名	項目	買進	賣出	成交
大通紗廠	開盤	二五〇	二六〇	二五五
	最高	二七〇	二八〇	二七〇
	最低	二五〇	二六〇	二五〇
	收盤	二七〇	二八〇	二七〇
	最後	二六五	二七五	—
	比上日	△二		
中紡紗廠	開盤	四四〇	四六〇	四五〇
	最高	四八〇	五〇〇	四八〇
	最低	四四〇	四六〇	四五〇
	收盤	四八〇	五〇〇	四八〇
	最後	四七五	四八五	—
	比上日	△二〇		
永安紗廠	開盤	七四〇	七八〇	七五〇
	最高	七七七	八〇七	七九七
	最低	七四五	七五五	七四六
	收盤	七七七	八〇七	七九七
	最後	七九二	八二	—
	比上日	△三四		
信和紗廠	開盤	三二八	三三三	三二八
	最高	三七〇	三七五	三七〇
	最低	三二五	三三〇	三二七
	收盤	三七〇	三七五	三七〇
	最後	三六五	三七五	—
	比上日	△三四		
統益紗廠	開盤	四四〇	四五〇	四五〇
	最高	五〇〇	五二〇	五〇〇
	最低	四四〇	四五〇	四四〇
	收盤	五〇〇	五一〇	五〇〇
	最後	四九五	五〇五	—
	比上日	△三〇		
榮豐紗廠	開盤	九五〇	一〇〇〇	九五〇
	最高	一〇一〇	一〇六〇	一〇一〇
	最低	九三五	九八五	九四〇
	收盤	一〇一〇	一〇六〇	一〇一〇
	最後	一〇〇五	一〇一五	—
	比上日	△五五		
中國內衣	開盤	[illegible]	[illegible]	[illegible]
	最高	[illegible]	[illegible]	[illegible]
	最低	[illegible]	[illegible]	[illegible]
	收盤	[illegible]	[illegible]	[illegible]
	最後	[illegible]	[illegible]	—
	比上日	△五		
新光內衣	開盤	[illegible]	[illegible]	[illegible]
	最高	[illegible]	[illegible]	[illegible]
	最低	[illegible]	[illegible]	[illegible]
	收盤	[illegible]	[illegible]	[illegible]
	最後	[illegible]	[illegible]	—
	比上日	△一		
景福衫襪	開盤	[illegible]	[illegible]	[illegible]
	最高	[illegible]	[illegible]	[illegible]
	最低	[illegible]	[illegible]	[illegible]
	收盤	[illegible]	[illegible]	[illegible]
	最後	[illegible]	[illegible]	—
	比上日	△六		
景綸衫襪	開盤	[illegible]	[illegible]	[illegible]
	最高	[illegible]	[illegible]	[illegible]
	最低	[illegible]	[illegible]	[illegible]
	收盤	[illegible]	[illegible]	[illegible]
	最後	[illegible]	[illegible]	—
	比上日	△七		
勤興衫襪	開盤	二二五	二三〇	二二五
	最高	二三八	二四三	二三八
	最低	二二五	二三〇	二二五
	收盤	二三五	二四〇	二三五
	最後	二三五	二四〇	—
	比上日	×五		
五和織造	開盤	[illegible]	[illegible]	[illegible]
	最高	[illegible]	[illegible]	[illegible]
	最低	[illegible]	[illegible]	[illegible]
	收盤	[illegible]	[illegible]	[illegible]
	最後	[illegible]	[illegible]	—
	比上日	△六		
美亞織綢	開盤	[illegible]	[illegible]	[illegible]
	最高	[illegible]	[illegible]	[illegible]
	最低	[illegible]	[illegible]	[illegible]
	比上日	×一		

化學工業股

股名	項目	買進	賣出	成交
中國絲業	開盤	[illegible]	[illegible]	[illegible]
	最高	[illegible]	[illegible]	[illegible]
	最低	[illegible]	[illegible]	[illegible]
	收盤	[illegible]	[illegible]	[illegible]
	最後	[illegible]	[illegible]	—
	比上日	△二〇		
新亞藥廠	開盤	[illegible]	[illegible]	[illegible]
	最高	[illegible]	[illegible]	[illegible]
	最低	[illegible]	[illegible]	[illegible]
	收盤	[illegible]	[illegible]	[illegible]
	最後	[illegible]	[illegible]	—
	比上日	△一〇		
大中華火柴	開盤	[illegible]	[illegible]	[illegible]
	最高	[illegible]	[illegible]	[illegible]
	最低	[illegible]	[illegible]	[illegible]
	收盤	[illegible]	[illegible]	[illegible]
	最後	[illegible]	[illegible]	—
	比上日	×四		
華豐搪瓷	開盤	[illegible]	[illegible]	[illegible]
	最高	[illegible]	[illegible]	[illegible]
	最低	[illegible]	[illegible]	[illegible]
	收盤	[illegible]	[illegible]	[illegible]
	最後	[illegible]	[illegible]	—
	比上日	平		
中國水泥	開盤	[illegible]	[illegible]	[illegible]
	最高	[illegible]	[illegible]	[illegible]
	最低	[illegible]	[illegible]	[illegible]
	收盤	[illegible]	[illegible]	[illegible]
	最後	[illegible]	[illegible]	—
	比上日	×四		

百貨股

股名	項目	買進	賣出	成交
永安公司	開盤	二九三	二九八	二九七
	最高	三〇三	三〇七	三〇三
	最低	二九三	二九八	二九三
	收盤	三〇三	三〇七	三〇三
	最後	二九七	三〇七	—
	比上日	×五		
麗安公司	開盤	九四	九九	九四
	最高	九五	一〇〇	九五
	最低	九三	九七	九三
	收盤	九五	一〇〇	九五
	最後	九五	一〇〇	—
	比上日	△二		

場外交易

公債

股名	買進	賣出
統一甲種	一〇二〇	一一〇〇
正午	一二〇〇	一二三〇
統一乙種	一二〇〇	一二三〇
統一丙種	一八〇〇	一八四〇
最低	一七四〇	一七七〇
最高	一八〇〇	一八〇〇
正午	一八〇〇	一八三〇
統一丁種	一二三〇	一二五〇
統一戊種	一二〇〇	一二三〇
正午	一二〇〇	一二三〇

華股

股名	買進	賣出
中法藥房	二二五	二二八
商務書館	九〇〇〇	九二〇〇
中華書局	八三〇〇	八五〇〇
世界書局	七二〇	七六〇
南洋煙草	八九〇〇	九〇〇〇
閘北水電	四六〇〇	四八〇〇
華商電氣	一六五〇	一七五〇
永生一廠	四三〇〇	四五〇〇
大生三廠	二八〇〇	三〇〇〇
中華藥房	六八	八二
漢冶萍	—	—
華成烟草	一四〇〇	一五〇〇

外股

股名	買進	賣出
怡和紗廠	九三〇〇	九四〇〇
最低	—	—
正午	九〇〇	一〇〇〇
英聯船塢	二九〇〇	三〇〇〇
業廣地產	三〇〇〇	三一〇〇
會德豐	二〇〇〇	二一〇〇
怡和啤酒	一五〇〇	一六〇〇
航業	一三五〇	一四〇〇
鋼業	二三〇〇	二四〇〇
紙業	一九五〇	二〇〇〇
祥泰木行	—	—
揚子	三三〇	三五〇
橡膠	二一〇〇	二二〇〇

證券交易

銀根雖緊人心處之泰然
華股變幻莫測
市氣由恐慌疲頹而轉活潑奮發
近收時銳進似有迅雷不及之勢

【本報訊】昨華股市況，變幻莫測，由疲而轉堅，當日晨步漲勢，蓋因善昌赴京將有利發展，人心見挺，雖一六〇，一二二號吐出，有一七三，二二三號代理商對力進於前，一四三，一九八號代紗花貿猛進於後，價由七四五在空方競補中步漲至午收達七九七，軋升三十四元，美亞雖有三八，一三六號售出，六一，一九八，二二六號爭進，由四三六〇元漲升至四千六，軋升一百八十元，信和經一五八，一六四號爭進，由三二七元飛升達三七五元，軋升三十九元，最巨，新光內衣七〇，一八二，一二一四號售出，三一，八一，一二〇四號進抬，與景福，各升六七元，他股新亞，景綸，年興均軋小外，餘多有上展。

回漲者多　滯疲者少

昨日上海證券交易所華股市況，以環象平敉，市情安閒，致令清價挺銀根雖緊，人心處之泰然，當在最初即低度緩步挺升，不及一小時，美亞，永紗漲逾跌數，自茲雨過天青，一般恐慌心理，倏焉泯滅，且變本加厲，互相呵護，拂植北幫競進，更促散空迫抵，臨收遂步疾升，似有迅雷不及之概，但尚有處滯態者在，蓋一時殊鮮問津之故耳。

各股回漲者多，滯疲者少，大部以美亞獨挺，回漲一四四〇元，中絲續升一〇〇元，火柴獨平，中紡信和最稱勁，漲三九元，永紗回高三四元，榮豐挺進五五元，統益計高三〇元，中紡續好二〇元，小型新光，景福，勤興各升六，七元，大通，中內，永安，麗安升一。

顧協理晉京洽商結果
二期上市華股尚未批准
下午開拍日期仍難確定

【本報南京三日專電】上海證券交易所顧善昌氏昨日抵京，對證交開題會向經濟部提出要求二項，治商結果：（一）第二期上市華股現尚未批准。（二）請求於下午天開拍一項，經部表示同意，惟於手續未熟練之前，尚須待時日，始能決定開拍。

二元，景綸，新亞，華豐，反續小五，三元，五和計續降一五元，中泥無變。起落幅徑，在二六〇元者，美亞一種；在一五〇元者，中絲一種；在六〇，七〇元者，火柴，信和二種；在三〇元者，中紡一種；在二〇元左右者，榮豐，統益二種；在一〇元者，大通，五和，中內三種；在五一元者，永紗一種；在八元者，勤興，新亞二種；在五，三元者，華豐，景綸二種；在二元者，麗安一種；在一三元者，永安，新光，景福二種；中泥未做開。美亞，最開低盤，續跌百元許，旋即微形穩定，在四四〇〇元間徘徊良久，及至十一時許，漲至最高價敷市，永紗初開續露軟狀，歷一小時，尚在七〇元，而見挺進，亦以高價收盤，信和在此市前半小時，尚在四〇元亦平定，臨收穿出一〇〇〇元大關，新光全市在三一〇，三二〇元間盤旋，大通始終未見生色，統益略受青睞，火柴，中絲保持堅象。

總成交額計一〇八六萬股，均尚不寂寞，美亞約達四〇萬股，榮興華股，新光八六萬股，內永紗佔六〇九萬股，仍為獨巨，景福一六七萬股，信和一〇八萬股。綜觀市場情狀市氣由恐慌疲頹而轉活潑奮發，二大熱走勢逐步穩健，以乃是近收之煥發，然銀根果能弛緩，則普遍性之昂漲，似可能也。

證交經紀人
籌組公會

【本報訊】證券交易所經紀人公會，業由陳靜民，俞明時，吳耀門等二十八人發起組織，昨日發出通知，函請各經紀人於今日中午十二時一刻在證交大市場（下缺）

證交監理員王談
監理任務

【本市訊】政府規定，凡設有交易所地方，財經兩部得派監理員二人，執行交易所法，及交易所之監督檢查事項。此次上海交易所成立，財部即派王鰲堂，經部派吳宗濤兩人為監理員。關於監理員有關問題，王吳兩氏，會分別晉京請示，均獲圓滿解決。頃悉：財經兩部修正之交易所監理員暫行規程，及設置監理員辦公處之命令，業已到達此間，王吳兩氏遵令設立辦公處，昨日就證交大樓內開始辦公。據王鰲堂氏稱：證交監理事項，今後當遵法令辦理，依照規定，交易所及經紀人之營業行為與一切簿據文件，得隨時檢查，監督。如發覺營業之簿據文件，及關於營業一切行為，有虛僞及違法等情事，即依法核辦，或予糾正取締。希望證交所負責人及各經紀人，表現法治精神，樹立我國證交基礎，完成時代使命。關於目前之場外交易前，王氏認為在證交業務未能擴展前，為不可避免之現象，不久當可消滅。第一，經紀人應首先不作場外交易。第二，上市證券已全部標準上市。第三，證交易所有緊密之聯系，以上三點實現，自可杜絕場外交易，黑市當不易發生，否則即以行政力量依法辦理。

（又訊）監理員及所屬辦事人員，部令不得參加交易所買賣，違者以瀆職論。

線上談股
·不遠·

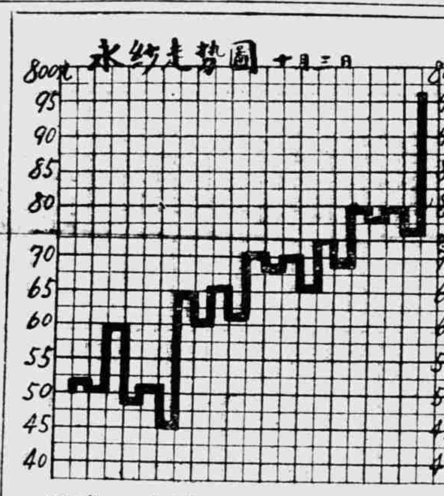

昨永安紗廠走勢以七五〇元開盤，旋即挺至七六〇元，再回至七四五元，又直線昇至七六五元，此種突如其來之有力走勢，顯有大華青，已由惡劣形勢變為最有利局面，空方急補，新多加，行情隨步步上昇，扶搖直上，以七九七元收市，線路往好面無疑。最好在八一〇元左右開盤，衝出八一五元，當八二〇元以上整住一刻鐘，行情必有驚人演出，可望見八五〇元高價，若開盤於八二〇元左右，頓挫而下，再藏破八〇〇元關，則行市另起變化。總之今後以八一五元為昇降上落之最重要關鍵也。

股文觀止
·維策·

△昨日股市走勢，然峯迴路轉，極盡興妙之能事。△股票之可愛，股之所以有人買，投機之所以不，就在此處。△昨天突然飛昇，不是銀根鬆，而是有其他特殊素的。△因素何在？曰：「大戶要它好。」△說永安紗廠的是廣幫，北幫，棉紗幫和銀行幫，各幫幾乎總動員焉。△一片買進，豈有不好之理，永紗昨七九七元收盤，下（下缺）

△信和紗廠成交日多，投資投機者並清，有轉變為熱門股可能。△我以為信和，中紡均為物廉物美之股票。△某棉紗商人仕談稱：永安紗廠照現價計算，每股足值一千元。△經紀人今午召開全體大會，推選籌備委員。△昨勢路言，永紗與美亞已告脫節，永紗太快，美亞太慢。△市上永安紗廠股票碼其緊，昨午空頭回出借股，都遭礙壁。△如今日再來一記好面，則空頭死路一條矣。△本產字號親至市場，指揮三羊拉抬永紗。

外股盤升
統債疲堅不一

外股　昨外股亦盤升，乃華股飛漲也。怡和九千三升至萬元關口，升四百元，英聯升七百五十元，會德豐，鋼市，怡啤軋平，後多軋升，成交不稀云。

統債　昨統一公債黑市，疲堅不一，場微，丙種在另星供求掙扎中，退至一七四〇元又升至一千九百元，軋小七十元，甲，乙種有曹某代理買進百餘萬元，與丁種均軋升五十元，戊種無問津低百元，共成交五百萬元左右。

呢絨
銀根趨緊　交易閑散

呢絨今市，因銀根趨緊，故交易閒散，市勢亦隨之趨軟，又美貨麥爾登呢，因業外人求售者甚衆，故獨降一千五百元。

橡膠繼續高昂

昨市橡膠續趨高昂，紛起秀色，雙錢元口套靴，出九萬關，車胎各貨，也同上升。

上市股票內容調查
勤興衫襪廠
·陳善政·

地址：事務所，三馬路二六四號。工廠，常德路五八五弄二〇號。

營業：織造各種襯衫及各種內衣類以及其他針織品與紡織工業。

資本：一萬四千萬元，分一千四百萬股，每股票面十元。

董事長：余稚敬。

董事：余毓孫，余頑齋，余衍甚，何伯衡，黎衍廣，林海籌，劉蔭貽，馬元凱，張泰來，黎懷蓀，楊仲南，黃碧文，程漢星，饒韜叔，王少魏，戴雙昭。

總經理：余稚敬。

狀況：三十四年十二月三十一日

流動資產　一七〇，〇八一，〇五三．一九
固定資產　四，二二四，九六四．九三
總額　一八〇，七七七，三一二．六六
流動負債　一五，一二〇，〇六二．七〇
固定負債　一四〇，〇〇〇，〇〇〇．〇〇
總額　一八〇，七七七，三一二．六六

市價：

	最高	最低
三十四年	五九五〇元	二〇〇元（僞幣）
三十五年	三四〇元	三〇元（法幣）

發息：三十年每股十二元九角　三十一年十五元四角　三十二年十七元六角二分　三十三年二元，卅四年一元

備註：該廠創辦於民國十八年一月。

午時經交易已做八一〇元。

股票成交數單
三十五年十月三日週四

名稱	成交數	名稱	成交數
大通紗廠	三四，〇〇〇	勤興襪衫	三四〇，〇〇〇
中紡紗廠	二七，五〇〇	五和織造	三，〇〇〇
永安紗廠	六，〇九五，〇〇〇	美亞織綢	三八八，〇〇〇
信和紗廠	一，〇八四，〇〇〇	中國絲業	一，八〇〇
統益紗廠	三一，〇〇〇	新亞藥廠	五二，〇〇〇
榮豐紗廠	四四，五〇〇	大中華火柴	一三，〇〇〇
中國內衣	五二，〇〇〇	華豐搪瓷	四八，〇〇〇
新光內衣	八六一，〇〇〇	中國水泥	
景福衫襪	一，六六八，〇〇〇	永安公司	一〇三，〇〇〇
景綸衫襪	四，五〇〇	麗安百貨	一〇，〇〇〇
全日總成交	一〇，八六〇，三〇〇		

紡建舉辦
紗布同業徵信調查

【中央社訊】紡建公司紗布生產量，前受節季及電力限制，不特未能按預定計畫增加產量，即原有產量亦告減退，茲以秋銷發動，較往年為早，各地需肯驟暢，一度造成供不應求之象，致不得不暫以維持生產工業為限，關於配售紗布，尤其以棉紗偏重於工廠方面，為明瞭登記工廠之實際生產狀況起見，曾與辦工業調查，由該項調查業已竣事，一俟可能，即將對廠家配售數量，酌量參照其機器設備及生產能力分等辦理，茲為明瞭棉紗商號實際情形起見，復繼續舉辦已登記紗布同業徵信調查，將來依據調查資料，分別整理，編製統計，作為業務上之參考，如供求狀況能漸轉好，對於合法組織，確有營業及經銷能力之紗布字號，將考慮重行分配問題，以平市價，此次舉辦紗布同業徵信調查甄別方法，概由該公司主管部份決定云。

食油仍俏

食油開市以來，轉寂，仍頗堅俏，行情未及散開，中植油廠再抑價以九萬二千元無限止開售，在市上盡量開售，即以將生油按九萬三千五百之價，計中植廠中植廠昨下午所配售者為中食公司生油二百桶，價九萬一千五百元。

（下略，見下）

價仍平穩，社會局之台米，昨續在南市場開出一千五百包，價五萬三千未更，昨南北兩市場到貨共計一萬〇三百六十九石。

麵粉場外交易，稍趨緩和，減價回小二三百元，昨廠商聯合配出，大包洋粉一千包（合麻粉一千五百包），每包二千二百五十包，價照前未更，但門市零售價業經核准廠粉每包一萬四千六百元（較前加三百元），大包洋粉每包二萬二千六百五十元（較前加四百元），麩皮平定，小包麩，因布袋價貴而昂三百元，小麥客幫納意屬為旺盛，漲勢，益增，挺千五百元，黃豆偉大通豆回低五百元，其他均見堅秀，棉青去路雖小，但貨亦寥寥，略堅千元，布來麩粉及滬市客納取其多，上升二千元，生仁新貨漸多，回挫四五百元。

中植廠盡量供應，價八萬六千元，惟豆油仍少供應，場外價回跌三千元，昨菜油亦由是而下跌二三千元，生菜油亦田中植廠所開出者，其對抑平油價，供獻殊鉅，由植廠昨下午所配售者，為中食公司生油二百桶，價九萬一千五百元。

中央銀行
第三屆行務會議
雙十節在京舉行

【中央社南京三日電】中央銀行第三屆行務會議，將於本月十日在京舉行，屆時中央銀行理監事全體出席，該行高級人員暨全國分支行負責人均參加，此次會議，旨在對該行行務作全盤檢討，及今後中行金融政策等問題，均將加以討論。

重，據統計為二十分之一，無異是在經濟動盪中潛伏不少危機，此種趨勢，對今後銀錢業之信用，大有影響云。（宇）

各地繭行
收貨稀少
求增烘繭費未果

【本市訊】本屆秋繭，收成欠佳，故各地繭行收貨不多，紛紛向收買秋繭之絲廠，要求增加包烘費，每担乾繭，擬自五萬元一担，增至七萬元一担，但當收買秋繭之初，早經中蠶公司暨三區繅絲工業同業公會之決定，每担最高價，不得超過五萬元，當時各繭行商，亦表同意，今各行商之無理要求，中蠶公司與三區繅絲工業同業公會，均不能予以承認，以促使絲廠商成本之激增。

生絲購銷委會
日內即可成立

【本報訊】為扶植絲業，推進生絲出口貿易，中央銀行員裁特於日前通知中央信託局，中國農民銀行，中國蠶絲公司，及商品檢驗局等四機構，合推舉代表，以便於日內成立生絲購銷委員會，舉行會議，記者於昨日趨訪中國蠶絲公司負責人，叩詢該委會詳情，據稱：生絲購銷委會之主要任務，為明確劃分生絲等級，與決定生絲運銷政策，以收購統銷之實效，目前並無一定會期，遇有必要，則由中央銀行臨時召集，至各機構之代表亦無固定人選，如有重要集合，則上述各機構負責人將親出席，如次要事務之商討，則由各機構派代表出席。（池）

各行莊認繳財產
銀錢業聯合準備會
積極進行審查工作

【本報訊】本市銀錢業聯合準備會，自成立後，即組織財產評價委員，公推徐寄廎，李道南，沈日新，伍克家，王仰蘇，王伯天等十一人為評價委員，即積極審理各行莊認繳之財產，予以嚴格之審查：（一）房地產評價包括地契土地執業證與面積等——分地產與建築物兩種。㊀地產包括地契土地執業證與面積等，惟要具備前工部局地冊與前法公董局地冊之證明；㊁建築物包括建造年月，造價與保險金額，數量，倉單等。（三）證券股票評價——分股票面單位，股數，票面總金額，息票期數，付息日期，最近市價，市價總值等。茲悉：其中準備財產評價以地產一項至感困難，糾紛特多，必需先向地政局備案，故費時週轉，尤以幣值與物價不穩定，評價之標準尤為棘手，至於發行公庫證，則非俟兩月後不能辦妥云。

紗市又挺
棉布呆滯

紗　各紗市價又趨挺勢，廿支雙馬重磅開市為二〇八萬，唯廣幫仍無動態，而貨額缺少，故市價仍較挺，收市為二二〇萬元，四二支各線先疲而後挺，結果較昨漲一萬餘元，藍鳳收市為三二八萬元，各方人心仍堅，但因銀根緊，故多觀望創愛云。

花　昨日紐約美棉電訊暴漲五十五至七十七磅音，計近期美金三九．一五，新花遠期三二．七八，米特林現貨三九．七八，均創新高價，本埠現棉交易仍佳，申新二，五兩廠及大中，仁德，恒大等紗廠，均有採辦，市價依然堅挺云。

布　近日銀根甚緊，客銷去胃呆滯，故爰開盤即疲軟，而之納戶，在賣戶吐售下，逐步下降，計做嗶嘰新老貨及坯布，嗶嘰一〇一千元，新金由四二三四（？）老貨嗶嘰九五千元，坏布彩球八五千元，三桃五星八四千元，至收盤較昨皆軋跌三四千元不等，今日中紡開布祇開十種左右，印陽鶴八萬，印五福藍鳳斜紋八四千元，妙舞花嗶嘰十萬元。

市場動態

皮革　生羊皮略俏，美最時紋皮亦微升少許，餘穩平，無變動，交易仍感稀淡。

五金　十六號鉛絲到貨甚湧，市面充斥，狂瀉不已，每担跌至九萬五千元，人頭砂布，鐵管及鐵板價，致成交轉稀。

棉織品　織造廠雖供售稀少，幸客銷走銷頗暢，皆較昨稍疲，緊線針近清淡，致各貨市價尚平，未起波動。

西藥　地有貨來源求售，價再飛升，奎寧以各種精奇帮爭購，稍疲怯，拜耳阿司匹靈等，則續向高峯推進中。

日用品　各類日用品升外，其他供求平衡，價均穩定。除火柴鳳凰微

香烟　長前價有參差，駱駝，大英略疲，老刀仙女，五華外埠幫路較旺，稍形上升。

文具　324三星牌繪圖鉛筆，廠方停止出貨已久，市場乃感貨缺，本月起長城牌鋼筆價目中，號碼機，約漲四成，本日市勢尚稱穩定，交易已入正常。

化工原料　鎳介續向高峯邁進，司的令白臘漲風更厲，各種原料，一致較前堅昂。

染料　市勢仍見挺升，693硫化元客幫搜求，貨量

日人造絲配售問題
已由各方會商解決
中信局主持配給各絲織廠用絲
紡建公司負責配給人造絲號家

【本報訊】日絲之配售問題，各方會商已得結論。原則上將由中信局標賣委員會主持配給各絲織廠用絲，而由紡建方面負責配給人造絲號家，中信局配售將先由絲織公會供給詳細調查資料，以便作為配給之標準，將來每廠每月配給量決定後，在該限額內，廠家可得適當時間，提取一部或全部，以便利頭寸調轉及生產需要。又電機絲織公會負責人劉變一，昨與中信局易貨處經理何墨林商談後告記者，當奉勸電機絲織各同業，切勿囤貨，中信局根據易貨條約，將繼續以鹽對日易貨，局方表示，今後人絲供應，決無問題，此次第一批運到四千八百箱，第二批二千箱已裝船，不日亦可到滬。（大）

中小型綢廠
或能獲得貸款機會

【又訊】電機絲織公會，近出動同業各廠工作人員二十多人，分別至各廠進行調查工作，滬西職家調至局束，以防徇私失實。該項資料預計本週末可送至中信局，以便計算各廠配售標準。該業貸款銀團事，經部財部及四聯總處均已批准，昨日該業代表與錢新之晤談，錢氏要將該項貸款銀團方案，提交下次四聯理事會討論，日期約在本月七八日，現該業各廠單獨借款獲准者，計有美亞二億元，九昌一億元，大威一億元，若將來銀團組成後，中小型綢廠均能獲得貸款機會，該業前申請貸款總額三百三十億元，實數額在磋商中。（大）

人絲供應
漸趨好轉

【又訊】人絲供應，已大見改善，昨日市價降至四三〇萬元。紡建開價，較上週掛高十餘萬元。紡建昨日配售，係按繳付數配給，此台配一包半，均供實用廠商，約共配出三七〇箱。（大）

桐油始終
難有榮光

桐油昨市，交易仍於狹範圍內，乃因各路需莊銷路孤淡泊，故買戶咸乏相當收之意，惟貨方亦嚴圖穩守，致賬呈平穩，雙方授受價格略有榮辱之分。

洋莊茶市
買戶垂青陳珠

茶葉市況，天津幫之胃納，雖復呈寂寞，但本街店莊及蘇錫等地，依然蠕動，故人心不衰，洋莊茶市，不愛生霉味之陳茶，仍在出口行熱烈之搜風下，市氣猶佳，惟其中最得買戶青睞者，首推陳珠茶，惜本市存底未見湧增，貨主售意更堅，情況則如虎添翼，綠茶尤甚，其他花色，一致穩定，至於本年新貨，續因售價奇昂，過程難轉明朗化。

中砂升降餘市平平。

糖市略秀

因需要，人心見好，中砂同升步，步升至一萬九千五百元，升五千五百元，零擔砂價低五百元，生砂略秀白糖

美棉洋行售高價吸進

美鈔又見飛升
黃金廿落後穩步挺進

外幣　昨外滙仍三五〇元，美票又在美棉洋行高價進抓中，由三八〇元，於午刻漲勢加速，昂四千元，午再昇升至四千二百元，計賣戶軋升三百元，港票及港滙各升一二百元，先令升元。

黃金　昨現金始赤黑市，於平疲中，突趨高翔，全受美鈔飛升所激昂，央行配出七十條，價二二〇四萬二五，黑市一度亦漲至二二一〇萬二，於十一時三刻發動漲勢，下午最後已飛升至二二九萬五，比上日升四萬元，首飾金升四千元，紋銀銀元平。

吳市長昨召集廠商
商討抑平麵粉辦法

【本市訊】吳市長因鑒於本市麵粉商對所議定之價，雖經一再曉諭，唯仍有少數不肖商人，暗自抬價，以致影響市民生計，實屬非是，故特於昨日下午四時在市府會議室召集有關之麵粉業公會，雜糧業公會，及麵粉廠商號等商討對策，到杜月笙，榮鴻元，宋懋秋，邵濟華，顧竹年，方叔卿，榮爾仁，席德均，陶君武，洗冠生，錢鍾漢，翟厚業等二十餘人，首由吳市長致詞，略謂：市府前因鑒於本市麵粉價格，時有波動影響民食，故會令社會局曉諭各麵粉號不得隨意抬高售價，或囤貨居奇，但據近來審查結果，發現尚有少數商人，不遵法令，當予嚴辦，惟政府當局不願不告而誅，故特邀集各位共商妥善辦法，但一經決定，即當必行，各位如有苦衷，亦望事先發明，繼由各代表相繼發言，作半小時之商討，得結論六點：一，麵粉廠方每天銷數應具冊送報社會局糧食科以備查攷。二，各麵粉號店所有存貨，限十月十日前全部具冊送報社會局糧食科，以備查攷。三，自十月六日起，凡各廠號店等賣貨時，應將買主之姓名地址數量予以登記。四，麵粉價格運成本運費利潤一起，洋粉每包標準售價二萬三千元，每斤三百六十元，本粉每包一萬四千七百元，每斤三百四十元。五，利潤由各號店自行公議，在利潤未訂定前，各號不得拒絕派售。六，各號店，應將上半月之麵粉從何處購來作統計，於一星期內陳報社會局。最後吳市長並謂：以後如再發現違法情事，不特貨物沒收，且予依法嚴懲云。是會至五時許散會。

米市續堅
秈米升勢尤勁
麵粉稍趨緩和

昨米市繼續高挺，連日緩步增砌，趨勢頗佳，腳地甚堅，而尤以秈米較粳米升勢較勁，昨市仍以秈米上升最勁，各號秈米均見擇升二千至二千五百元，高羊秈已羅以五萬四千之限價購得，粳米以蘇常一帶新粳登場漸增，

九月份
票據交換
統計完竣

【本報訊】九月份本市票據交換，業已統計完竣，計交換總數達五萬二千六百五萬萬元，交換張數一百九十六萬七千張，最高額為上月卅日達三千四百萬萬元，最低為一千五百萬萬元，平

漫談市場
又是決戰階段
·德·

華股昨日趨勢，初以受銀根之束縛，致放空有人，市氣虛軟，惟遂低有散多吸收，故行情狀起，不脫篋局，一般以為趨勢結果，當無如何榮辱可言，孰知十一時半後，紗花幫，廣幫突來猛勁，熱門股多以當日高價結束。

空方在最後半小時內，受多方之力進而遭敗北，雄心未必被服，見市上銀根，並未鬆動，突為空方之有利據點，是以今日市勢，預料空方必捲土重來，向多方進攻，而多方當亦防範，然逢高或許吐售，是則空佔勝矣，故今日市勢之演變，實堪重視，抑亦為升降之關鍵也。

就目前股市環境言，並未顯劣，故行情十分下跌，決不致有，況其他市場風浪已平，游資重歸，勢所必然，故空方殊不宜遍份猖獗，若至自食其果，則其滋味恐難下嚥也。

商行市

十月三日（單位法幣元）▲漲 ×跌

▲金銀外幣

名稱　買價　賣價
赤熙市
開價
最低
最高
午收
下午
比上日升四萬
當日五萬三上落
飾金
銀樓飾金
（以上萬元單位）
銀元
美鈔
香港匯
英鎊
非律賓
澳金鎊

▲利率

中央銀行掛牌每千元
重貼現
拆息（千元）
拆息（每元）
錢業公會掛牌

▲食米（石）

（南米市場）
白粳上
（北米市場）
東新粳上

▲麵粉

老車粉
兵船粉
利鄉洋粉大包
（零售價）

▲雜糧

大連黃豆
常州黃豆大
徐州黃豆
漢口金草黃豆
江北黃豆
天津金元黃豆
牛莊青豆
江北青豆
常州青豆中
硤石揀青豆
平湖揀青豆
寧波揀白豆
九江小白豆
崇明揀沙豆
崇明苞米
路東苞米
明光紅糧
徐州毛菉
漢口白蔴
揚州新生仁
南京新生仁
青島生仁提莊
開封生仁
太倉生仁
蘇州小麥中
南京小麥
常熟小麥
常州小麥
崑山小麥
無錫小麥

▲豆餅

漢口諒順餅
惠山餅

▲食油

青島蟹生油
又淨生油
又新桶生油
又桶次生油
本廠清油
植物廠生菜油
青島桶豆油
大生生菜油
蚌埠小車蔴油
蚌埠大車蔴油
崑山豆油場外

▲棉布

美亭士林
龍鷄士林
大陸深士林
天倫士林
交通圖士林
金九鼎士林
繁華夢士林
羅漢圖士林
時裝圖士林
家庭樂士林
羅漢圖安安藍布
時裝圖標準布
繁華夢標準布
金九鼎漂布
金八吉漂布
天馬細布
榮豐粗布
雙鐘元細布
藍V細布
神龍細布
五福細布
陽鶴細布
無牌細布
彩球細布
霸王藍布
大陸藍布
星星藍布
勝利藍布
永固銀牌藍布

▲紡建棉布

▲紡建棉紗

▲棉紗（單位千元）

▲棉花（司馬担）

▲人造絲

▲廠絲（包）

▲絹絲

▲絲綿

▲綢緞

▲呢絨（碼）

▲絨線（磅）

▲棉織品

▲食糖

▲南北貨

▲海味

▲化工原料

▲染料

▲橡膠

▲皮革

▲皮

▲燃料

▲鑛油

▲液體燃料

▲川臘

▲獸毛毛羽

▲五棓子

▲油

▲桐油

▲牛油

▲猪鬃

▲茶葉

▲苧蔴

▲國產紙

▲西紙

▲教育文具

▲五金

▲銅鉛錫鋁

▲鋼鐵

▲蠟燭

▲紡織材料

▲建築材料

▲木材

▲電器材料

▲化妝品

▲國藥（每斤）

▲參燕

▲西藥

▲捲煙

▲菸葉（磅）

▲火柴

▲肥皂

▲洋燭

▲鮮蛋

▲酒類

▲燒酒

▲食鹽

▲魚類

▲罐頭食品

國外商情

▲倫敦中國外債

▲紐約股市

▲紐約棉花

▲紐奧爾良棉花

▲支加哥穀麥

▲支加哥小麥

▲倫敦股市

▲金價

▲銀價

亞歷山大金價

尙公說法

掛一漏萬

·尙公·

現行所得稅法對於各分類所得稅和綜合所得稅之課徵，有一個普遍的缺點，就是：起徵點都嫌太低。

本來，立法是以當時的幣值和當時的收入水準爲依據而確定其起徵點的。自起草而討論，而通過，而公布施行，這過的時間相當長。在幣值一天天跌下去的情況下，立法者即使精細到萬分，深思熟慮到無微不至，也無法估計，無法確定幣值會跌到怎樣的程度，並到何時才會穩定下來。所以，稅法所訂起徵點之過低，幷不在立法者，而在稅法本身不能跟着幣值跑。

不過，立法者並不是完全沒顧到幣值跌落的事實的。所得稅法第十三條第二項稱：「資本額之計算，按照登記年份之資本額，比照各稅局收稅年前第二年度全年平均物價指數之半，調整計算之」。可見立法者已感覺到純以帳面數字爲計稅根據之不合理；更可見立法者已發見「虛盈實稅」之爲害於企業工商者，後果何等的可怕。但立法者祇想到從資本額之計算，謀求補救幣值之跌落，却沒想到補救其他各類所得因幣值跌落而致之後果，這不能不說是立法者有「掛一漏萬」之失。

在新稅法施行之前，直接稅局辦理徵收薪給所得，其計徵方式，是照公務人員之加成數，倒算推得其底數，就其底數按率徵課的。不幸新稅法公布施行，津貼米貼之類一概不得免徵，薪給方式，遂一無依據。影響所及，倒霉的當然是收入跟不上物價的薪給階級者。

市商會呈財政部的呈文，主張照每月的生活指數計算，以底薪三十元爲薪給報酬所得稅之起徵點，在法文不能控制幣值的時間因素下，我認爲是非常合理的。非特此也，我例硬要把公務人員的薪給加成數，作爲非公務人員計算所得底數的標準，實在是非常勉強的。公務人員的加成數不能追隨生活指數，固然是萬不得已的事。但因而教一般人都「不得已」，亦屬例因爲果，損人而不利於已。我的主張：公務人員的生活相當清苦，爾直就明令豁免了薪給所得稅之徵課，豈不甚「好」？再進一步，綜合所得中之薪給報酬所得部份，如果也能一免而一照底薪計算，豈不尤「好」？

「好不好出在衆人口中」，願當局俯順民情，補苴罅漏！

市商會公告欄

爲呈請免征茶葉貨物稅由

南京財政部鈞鑒：據本市茶葉輸出業同業公會、茶行商業同業公會、茶葉商業同業公會代電內開，查吾國茶業，近以茶葉生產成本激增，而國外茶價甚低，致自勝利以來，外銷呆滯，且國內茶葉市場，又以戰亂未平，交通未復，銷售減少，故已遭逢空前危機。而政府近復爲開闢稅源，征收茶葉貨物稅，乃使茶業瀕於絕境，前經以申感代電，瀝陳茶業困難狀況，及本業要求數點，請貴會轉請政府賜予採納，以挽茶業危機在卷。關於請求免征茶稅一案，奉財政部本年九月十四京稅三字第四八一二號寒代電開，中國茶葉協會，上海市茶行商業同業公會，上海市茶葉輸出業同業公會，上海市茶葉商業同業公會均鑒：多電悉，查茶類係屬消費品，政府恢復徵收貨物稅，旨在平均負擔，充裕庫收，所定稅率從價征收百分之十，已較戰時稅率百分之十五爲低。此項茶葉貨開征後，凡報運國外之茶類，政府爲獎勵輸出，依照成案准予免稅或退稅，當不至影響外銷，值茲復員建國支出浩繁，所請免予開征，礙難照准，仰即知照，財政部京稅三寒印等因。奉查茶葉向爲消費品之一種，惟世界各國如英美蘇聯等國人民，莫不以茶爲主要之飲料，因此次大戰時，英美等國均統制茶葉，實行定量分配，戰後復將茶葉列入糧食範圍內，繼續限價。就我國言，茶葉銷行普遍，向居世界首位，蒙藏同胞，可一日無糧，而不可一日無茶。是近世已視茶葉爲日用必需品，此應陳明者一。查貨物稅均係就廠征收，而茶葉除外銷箱茶設廠精製外，內銷茶葉均由農民栽培製造，農民之家即爲工廠，成品無一定之包裝，亦無一定之牌嘜，品質之優劣，價格之高下，亦無一定之標準，每家產量多則四五担，少則數十斤，稅局既未能逐家派駐人員，勢必沿途估值征稅，有類已廢之釐金制度，實難免有苛擾之弊，此應陳明者二。茶葉之內銷市場，主要者爲華北東北各省，今因共軍滋擾，茶葉無法運入鄉村，市場極爲狹隘，故今年大部份新茶，尙在茶農手中，如開征茶稅，仍未能扶助茶農，利未見而害先至，實有失政府改善農民生活之旨意，此應陳明者三。我國因經長期抗戰，茶園荒蕪，茶產銳減，估計今年茶葉產量，僅及戰前什一數量，而自勝利一年以來，茶葉運銷，尙不足戰前百分之五，此有海關報告冊可資查攷，今若開征茶稅，勢必提高茶價，減縮銷量，故幫征茶稅，政府所得，爲數至微，此應陳明者四。查民國卅一年春開征茶稅，原爲開闢戰時稅源，吾茶業爲充裕抗戰財源，無不竭力繳納，至卅四年二月，政府爲簡化稅政，平抑物價，已豁征茶稅，茲國家之和平甫覆，而物價之增漲未已，開征茶稅之原因已失，而能征茶稅之因素仍存，此應陳明者五。報運國外之茶葉，蒙准免稅或退稅，自不至影響外銷，但如在出廠時征收之稅，須至外銷時始行退還，值茲外銷呆滯之時，自出廠至出口，須經數月之時間，茶商須負担鉅額利息，仍無異於繳納茶稅，今國內外茶價相差懸殊，茶稅如先繳後退，勢必增加成本，阻礙茶葉外銷，實與政府豁免出口稅，放長外滙率鼓勵出口政策相背，此應陳明者六。故月前開征茶稅，實非其時。除再電懇請財部，准予免徵一切外銷茶類之貨物稅，並暫緩開征內銷茶類之貨物稅，俟將來華北東北各省戰事平定，再行開征，藉減茶業負担外，用特電請貴會一致呼籲，並賜爲轉請財部迅予採納施行，是所感禱等語到會。查外銷茶葉，或予奉　鈞部准免納貨物稅，或予退稅。具徵　國家獎勵輸出之至意，惟如在茶葉出廠之時，仍須征稅，至外銷時始行退還，中間時日既久，所負擔之利息，以及幣值變動之損失，爲數亦屬不貲，無異於征稅，擬請另籌變通辦法，俾資裨益。至內銷茶葉之征稅，始於民國卅一年春間，原係戰時權宜辦法，迨至卅四年二月，事方殷，軍需正急，政府毅然罷征茶稅，良以茶爲農家副產，每家產額既屬零星，財場稽征，辦理不易，與其瑣細煩擾，毋寧損上益下，此正　政府體察民生之至意，聞者無不感服。茲奉　鈞部批示，殷殷以「復員建國，支用浩繁」爲慮，商人同屬國民，自應顧及邦計，惟目前復員建國之費用，當不致超越於卅四年春間戰事正殷全國動員之際，而戰時淪陷之十數省區，均已次第收復，關鹽貨三大稅源，範圍擴展於全國，更非戰時之局於一隅可比。往昔大亂甫平，例必輕徭薄賦，與民休息。今昔政情不同，雖未敢侈談往史，以相比擬，但戰時既設而復能之茶稅，似不宜於勝利已逾一年，裁軍減政粗有頭緒之後，再謀恢復，此實海內喁喁之望，所以期待於鈞部者。謹切奉陳，惟祈採納施行，實爲公便。上海市商會叩先。

本會爲各業會員營業稅課徵額函請直接稅局糾正案清單（續九月廿九日）

米	二三號	二	五十四萬元	南門外	標賣
又	二五號	二·五	六十七萬五千元	同上	同上
又	二七號	二	五十四萬元	同上	同上
又	二九號	三	八十一萬元	同上	同上
又	三一號	四	六十萬元	同上	同上
又	三二號	一·五	四十萬○五千元	同上	同上
捲烟紙	一三井	粉紙	每井一萬五千元	日倉	拍賣
鐵線子	二〇〇尺	鏽	每老斤三百元	南門外	同上
麻油	四桶		每桶一萬二千元	標賣以下係友商店物資	
打字機	一個	殘壞	二萬元		拍賣
油印機	三個	八萬元	三萬元 二千元		同上
收音機	二個		每個二萬元		同上
石灰	十六包		每百市斤六千元		同上
小洋鐵桶	一個		五百元		同上
洋釘	二·五箱		每百市斤三萬元		同上
汽車外胎	二個	舊	每個二萬元		同上
汽車內胎	二個	舊	每個一萬五千元		同上
細鉛絲	二圈		每百市斤五百元		同上
鉛絲	一·五圈		每斤五百元		同上
中號酒缸			每只五千元	酒精廠	同上
小號酒缸			每只三千元	（省府邊）酒精廠	拍賣
大木桶	一六個		每個二千元	同上	同上
大鐵鍋	二口		每個二萬元	同上	同上
中鐵鍋	一口		每個五千元	同上	同上
水塔磚	二〇，〇〇〇塊		共四十萬元	同上	標賣
又	又		同上	建設門	同上
柵房	九五〇〇〇片		共七萬五千元	同上	同上
亞克米式蒸溜機	一座		五百萬元	同上	同上
又	同上		同上	酒精廠（省府邊）	同上
中尼式蒸溜機	同上		二百萬元	西門外	標賣
漁船（二八〇號）	一艘		三百萬元	招商局	同上
又（二二二號）	同上		一百萬元	同上	同上
日僑管理所物品			按六成價再打八折	日倉	標賣（一次）

通告

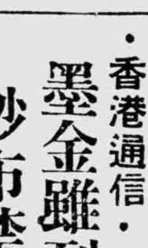

爲轉奉社局催辦工廠登記轉知遵辦由

通（三五）字第九一號

經啓者，案奉　上海市社會局三五經一字第二一八八〇號訓令內開：「案奉上海市政府九月十三日滬府經二（三五）字第八四九三號訓令開：案准經濟部京工（三五）字第八五四〇號公函開：『關於本部催辦工廠登記，及呈送表報辦法三項，前於本年七月卅日以京工字七七二八號公函，檢附規則及表式，請貴市府督飭辦理在案，茲查貴市境內各工廠依照辦理報部者仍屬甚少，用再函達，務希查照前函，嚴飭各廠迅即遵辦，仍盼復爲荷』等因，准此，合行令仰該局迅予轉飭遵辦具報」等因，奉此，查該案前於八月廿日經一字第一七一七二號訓令飭即遵辦具報在案，茲奉前因，合行令仰該會迅轉飭各工廠迅即來局聲請登記，勿延爲要等因，奉此，查本案前經轉奉社局飭遵辦理，即經以通（三五）第五三號通告週知遵辦在案，茲奉前因，用特再行備函通告，即希查照，分轉所屬會員工廠遵照辦理，並將各會員工廠辦理登記情形，列表報會，以便彙報爲荷。此致

各工業同業公會

同業公會

上海市毛絨線商業同業公會通告

納字第九十五號

爲通告事，查本會爲本市區內經營毛絨線買賣商業之同業，依法組織，並經主管官署登記立案之商業同業公會，凡本市經營本業之公司行號，均應加入本會爲會員，此爲本會章程，及社會局所明定，且近奉　市社會局訓令，並附發有關條文，闡明同業有強制性入會之規定等因，自當遵令辦理，爲此登報通告，凡本市內經營毛絨線買賣之公司行號，如尙未入會者，迅應依法申請入會，並希來會領取表格，塡送本會，以便審查，幸勿延誤。特此通告

理事長沈萊舟　常務理事孫桂生　徐綿康

會址：永興街（舊稱梁聖街）四十六號

各地經濟

·香港通信·

墨金雖到大戶不放手　紗布禁運國幣更降值

數日來，香港金融市況又泛起微波，廿五日黃金收市三三八·五，廿六日開市還跌了一點，只三三七·五，自後則猛漲，最高曾達三五三〇，原因是有人放出謠言，說墨金定貨價起了百分之十二，又有人說，每個硬幣墨金價漲十五元，金價便一時被掀高，但後來查實，墨金定貨價漲是漲的，只漲百分之一，硬幣墨金漲十五元更不甚可靠，放又回降。但收市仍三四四·二五，比前一日還高了五元七五，墨金到了數萬兩，而金價反漲，主要原因還是有金的人不放現。墨金漲價之謠，也許又是大戶所製造，希望「收」了金市，好讓他放出現金，事有湊巧，是日廣州也盛傳沙面戰時凍結了的港幣，即將解凍，有人因此又推測香港戰前銀行存款的延期支付令，也會撤銷。那麼，港幣的流通量便會增加，港幣市價也會跌了，更增謠言的聲勢。由於香港黃金突漲，而上海金價，廿六日却回順至二一七，〇〇〇，滬金來港，每兩可賺十五元以上。故是日不少「金客」走買申電，申滙於是從一二八漲至一二九，國幣期貨也吃香些，現貨即仍不爭氣，由一三·八五滑至一三·五，廿七日，金市已轉沉寂，因前一天金市過份閃縮，投機者不肯市情，相率縮手。同時變現金者漸多，金息低跌至一先，好友無高利息可收，買家興味自減，易水已平，售現貨買進期貨以圖利的機會也少了。

游資充斥

因手上有大量現金的人

黃金雖多價難跌

已不少，而墨金仍將多到，廿八日便由加息變爲去息，金價也再順一點，廿七日收市尙三四四·五，廿八日爲三四一，而廿六日金價突起，後又轉跌，內地港紙由八〇〇降至七六〇後，廿八日又回至八〇〇，一原因，賣出申單的人更多了，買的人很少，國幣內匯價跌了一點，現鈔已降至一二九，申單一二五。在美金美鈔金單都仍看好，因商行需要，供不應求。廿八日美金四九二，金單四九八，而外幣之都同漲，一方因僑美滙再改，手上有寸頭的人，都急於拋出，兼以最近上海紗布禁止南運，廣州入口紗布銳減，出口貨亦減少，更促國幣之下降了。

紗源阻絕

自滬紗布禁運[illegible]……上海紗布禁運，却刺激廣州紗布上揚，跟着香港紗布價也漲了，廿支馬紗字升三百餘元，廿九日成三三三〇，卅二支藍鳳紗三八二〇，十二磅大鵬機布起至一三七元，五福祿祥機布起至一二五元，美人金錠黑布起至一三八元，琴美人黑布起至一三一元，木蘭卡布起至一一五元，茶花女七九〇藍布起至一四二元，毛花呢起至一四七元，禁運，正當商人自無辦法，漲價，利錢更大了，能得走私，自更走紅。爲着布廠織造原料，爲着「人民」利益，無怪穗市商會，一再與呈政院，請求撤銷禁令了，假如禁令不撤，來源日少，存底日薄，布廠與各地辦客搜購日殷，紗布自有再看漲可能。

布疋上漲無止境

據行內人說：仍有到港，而[illegible]機關，且有設准許棉紗運到深圳者，運抵深圳，而深圳本私來港，實無需用棉紗也。但[illegible]

車胎呢絨

冬來華難實現

度棉花印以貨疏少到，價亦拔升，現寒天快到了，以前本港各大商行，均傳出本年秋季歐洲絨可以大量運港推銷，但因生產不足，及美國海員罷工關係，原定七、八、九月交貨的，即訂在十、十一月交貨的，也可能因此延擱一些時日，絨料價格，一時仍無大跌可能，只因急需的人並不多，否則還會飛漲的。由於美國海員罷工，香港車胎價也漲了一點，國汽車胎漲至六百元，卅二×六的，本港需要頗大，一九三六年新車胎，水火電油的機器，白報紙和報紙等，少了一點，小汽車因少，而市價已漲至二萬元，上等新車在香港已漲至三萬以上，且不易買到，因此，本港英大汽車商，近計劃改購吉普車改裝小汽車，馬力好，價錢平，但改裝樣子是否美觀，也成問題。內香港器材還相當多，之，如果成功，每部八千餘港元即可售出，比「原裝貨」平得多了。此外什貨方面，雖運越來多，銷路仍窄，但市況仍滯，國產什貨，天津黃了，已跌至八五元，生油亦平淡，天津黃一糖到，市更奇淡。捫油還堅穩，但其餘粮食，當局仍努力平抑物價，各種食用品市場，開將實施管制，以求防止投機者對日用品的投機操縱。必要時，所有日用必需品，禁止遷移後，本地之朗米，麵，自每百斤一百四十元，回降至一百布疋，現幷封存布疋百餘萬碼，規劃本年內，按照人口，每人配給衣料一套，此計劃如成功，市民衣着問題，固不無小補，布價也可能受到很大的影響！（冰若）

武漢工貸牛步化　聞年底前可實現

本報記者　梅道義

【本報漢口通訊】關於湖北財政廳，爲挽救武漢工商業危機，召集武漢金融及有關機關，商討舉辦工商小本貸款辦法，已經本報前訊，該會設計委員會，復於日昨（二十五）假湖北省府，舉行首次會議，計到省府秘書長劉海，社會處吳處長紹澍，及金融界巨子錢安豪，高光達等十餘人，除武漢兩市之辦理調查工商情形工作，未能即期完成，延期討論外，即決議組之研究範圍，工商，貸放三組，各立組長，（一）銀行組研究資金來源，組織及貸放方式，召集人爲銀業工會理事長謝安堪，（二）工商組之業務則爲研究借貸方法，工商調查市場，以及確定小本標準等問題，召集人爲省商聯會理事長高光達，（三）貸放組由漢口市府武昌市政處，等五機關組織小本貸款處，並設立審核委員會，闡實際貸放日期，本年舊歷年關以前，或可實行。

松江通信

揭發貪污　生報被控

（冰若）九月三十日寄

本邑自復員以後，報紙之復刊者，幾如雨後春筍，若茸報，大光明報，青年日報，生報，松江論壇等等，均已先後發刊，殊爲我們輿論界之絕好現狀，玆生報主編吳江白，因盡量揭載本縣直接稅局課長王光潤，課員張鳳池等，在泗涇征收營業稅舞弊，侵蝕稅款至七百六十餘萬元之鉅，因本縣清查污立場，作嚴正合理之評判，及判辯論之時，又習伊夫所爲，係受局長唆使，並由王光潤妻王珮芝，遞狀申請附呈該局第一課員斐然，及伊夫親筆字條，略謂「聘律師一節，勢不可能，各方友好關懷從未稍減，汝宜靜心細思當庭應付之辭，若報章所載，汝等已承認其唯汝等人三所作，只有不使其事態擴大，商家及有關各方勿牽運內部，博得各方同情，在第一審過後，與地方人士共同設法，開庭時，各友好必蒞臨後，再爲設法」云云，該報以勿使事態擴大，牽連內部等語，外之晉，殊堪玩味。而該局職員遂組織所謂護稅維持會，一面遞狀檢察處，告訴吳江白誹謗等罪，請予偵查公訴，而吳江白亦以該局齊檢標局長明知該員查出舞弊屬實，不即檢舉，及法院檢察處開始偵查，向局提解，始將王光潤等於十四日函送檢處，並聲稱寄押，一若該局有權處分者然，按諸懲治貪污條例，該局長應負相當罪責，況該局第一課長員斐然之字條，與王珮芝代其辯之狀詞，均有併予偵訊之必要，亦繕狀向檢處告發，現在該兩案已於廿七卅兩日分別偵查，尙未終結。至報紙發表言論，對於可受公評之事，而爲適當評論者，又對所誹謗之事，能證明爲眞實者，均不在處罰之列，今揭幣案既已分別科刑，而第一課長員斐然親筆致告王光潤之字條，亦已自發廣告承認，該所揭貪污，已有鐵一般的事實證明，此間一般輿論，以爲不必欲蓋彌張，適彰其醜，至其他節外生枝之控訴，不屬本案範圍，故不贅錄，在該兩案之偵查結果如何，且俟發表續錄。（唐）

職業消息

某訓練機關徵求傳達兵四名，以北方人年齡在三十歲以下，略小學業者爲合格，待遇除供膳宿服裝外，薪津數額呈主管部核定發給。

某潭子房徵求女性計算員男性練習生各二人，年齡須在十六歲至三十歲之間，以小學畢業而快能刻苦者爲合格，待遇男性供膳宿四至五萬元，女性供膳不供宿四至五萬元。

施高塔路某君徵求家庭英文教師一人，女性以大學程度爲合格，每日授課一小時，待遇供晚餐，月津貼車馬費五萬元。

各地商會

市商會，上海市報社，轉上海各報社公鑒：據本縣金銀棉布綢紙百貨各業公會，計廿七單位事長，理事，監事，來會聲稱，各業爲討論卅四年份所利得稅綜合提出意見，計下列三點：（一）所得稅顧名思義，當以有所得而正稅，查卅四年份有三分之二淪陷時期，人民生命之不命，物質之淪喪，廬舍之被毀，既失政府之保障，受盡慘酷之摧殘，幸而勝利來臨，重光時期，僅三分之一，已竭盡能力，況所存僞幣，奉令兩百對一，損失不貲，而降至一百，且在敵僞時受諸摧殘，零落不全，此不能申報之唯一理由。（二）僞券之二百對一，政府已屬體卹，惟僅指在僞幣而言，如以數字論，假定某商號戰前爲資本廿萬元，在淪陷時受敵僞壓迫，以手無寸鐵之商民，無可抵抗，以兩對一，折爲十萬元，倘再以二百對一再折合，只餘五百元，不到一千萬元資本，則其實僅值五百元矣，已屬唯一巨商，過香烟之值，於法，於理，於情，是否公允，此應請立法院經濟部研究考量，方能平抑民心，否則毋寧一紙命令，收歸國有。（三）所利得稅，當然有所得才有所稅，今直接稅局，一則則賜比額六億三千餘萬元，再則曰十七億元，從何估計，從何加增，何所依據，所得稅其名攤派，征捐是實，況委座在重光時廣播全國，處處顧念陷區民衆，予以來蘇，德霈仁言，全民興奮，今直接稅局有違委座初衷。政府收支未能適合，何妨另闢門徑，令行全民公民負擔，綜上述三點，請予電呈行政院，立法院，經濟部，財政部，參政院鑒准豁免，並分電全國商會聯合會，浙江省商會聯合會，浙江省參議會，滬杭商報社，一致呼籲等語，查所陳三點，確屬實在情形，本會忝居商業領導地位，既於上開，謹肅電陳，祈鑒賜贊助，不勝迫切禱求之至。紹興縣商會理事長陳笛孫常務理事史幼祥宋陽生施張發方文蓀同叩申有印。

經濟常識

楊蔭溥主編

通貨膨脹【四】

子　初期通貨膨脹之影響　通貨膨脹實施之初，至下述情形繼續發生存在之期間內，吾人假設其爲膨脹之初期。期中貨幣之對內價值或購買力起始降落，一般物價舉趨上漲；然於上漲之際，時間上仍不無參差，且各項物品，因其「需要曲線彈性」不同，其上漲之程度亦各有異。彈性小者如食米油鹽及其他生活必需品等，彈性大者如各類奢侈品等。通常貨幣價值下落，最感威脅者，首推製成品，設若政府對物價並無控制機構，則幣值一變，製成品因其售價變動無限制，價格首先上昇，其他各項製造成本諸如原料，人工，租金等，非生產者有大量庫存備用，即訂有繼續供給契約者，其價格一時不能上漲，於是其產品之銷價與生產成本之上漲率間發生差率，生產者之利得亦隨此項差率之存在而增加。於是投資於生產事業之資金增加，各項生產事業乃有興盛向榮之概。總括言之，初期之通貨膨脹，貨物價格之上漲，係由貨幣數量增加或貨幣價值之下落所推動，故膨脹之速度往往超出於物價上漲之速度，於是一般工商業因其產品之價格應運騰漲，上漲特速，而獲利增加，生產投資加多，規模擴展，一國一切經濟活動受其策進，莫不呈露生氣，而造成全國經濟蓬勃之態。蓋初期通貨膨脹爲通貨膨脹之黃金時期，其所顯露，爲刺激生產提高物價，故如能將通貨膨脹作有計劃有政策之運用，適止於此點，則以其挽救一國物價低落而造成之不景氣狀況，實有顯著之成效，過去如第一次大戰後，世界各國爲不景氣所籠罩，即以通貨膨脹作爲解救之手段。又如我國於此次抗戰初期，政府內遷之際，內地如重慶昆明等區，因物價上漲而使新設工廠之驟形增加，均爲初期通貨膨脹之徵象。

丑　晚期通貨膨脹之影響　通貨膨脹尤其在政府藉以作爲平衡國府收支時，恒不能適可而止，停於初期膨脹之程度。蓋一國政府因種種原因或受戰事影響而致入不敷出，收支不相平衡時，欲端賴發行作爲平衡歲入歲出之手段，則無異於飲鴆止渴，一時政府收支頓發行得以平衡，然物價即隨發行增加而飛漲，偌大之政府機構，其開支遂亦隨之增加。雖云政府收支以歲入爲原則，然收入究多依法所限制，增加不易，此時政府惟有以再增發行作爲彌補，於是物價政府支出與發行三者轉成相互因果，循環不休；物價愈高，政府開支愈大，發行乃不得不愈多，於是物價又愈高，如此追逐實行爲「膨脹而膨脹」，結果終使貨幣由初期通貨膨脹進入晚期通貨膨脹之階段。期中百物業經一再上漲，生產成本各項自亦不能例外，上述製品與成本間，價格上漲之差率不復存在，同時更因人民對貨幣價值之信心動搖，於是物價上漲之程度超出貨幣膨脹之上。生產者製品一經售出，欲以所得重行生產，已因物價與此一週轉期中上漲而不可能，生產者只能一再增加資金，維持其固有生產量，於是生產工業遂因資金之週轉困難，逐漸萎縮。一週生產機件損壞，需要更換時，惟有停止生產，而決無力重買矣。至此，通貨膨脹已至「惡性」狀態，於生產事業固無一鼓勵刺激之力量矣。

乙　對人民財富再分配之影響　通貨膨脹不論其爲初期或晚期，其與人民財富之再分配，因其爲金融之波動不平衡現象，均有不利之影響。蓋於正常而穩靜之經濟社會下，人民工作之收入與其工作給予社會之貢獻，恒能相符。一旦通貨價值變動，此種平衡即將爲之打破。茲擇出債權債務之關係與國民收益二點爲例，說明通貨膨脹與財富再分配之關係如下：

子　對債權債務之影響　債權債務之存在，除少數例外，多係由貨幣之借貸而產生。債權人將其目前使用貨幣之樂趣犧牲轉借於人，其所得之補償僅爲定率之利息收入而已，於正常情況下，利息收入與使用權利之犧牲二者，幾經折衝，已能相抵，一旦通貨膨脹，幣值下落，此種補償平衡，即成維持爲難。利息之收入爲定期定率而有契約性之進益，過去如長期儲蓄或存款，其孳息一經規定，歷十餘年而不變，長期放款亦然。此於幣值穩定之際，固無不可，然若幣值猛跌，則不單固定利息收益之實值日趨減少，且其本金之價值亦因時日之消逝而下落，債權人既不能提高利率，又無法提早促令還款，其得不償失，損失之鉅不言可喻。最近金融界之戰前存款還本問題，存戶要求照物價指數償付一案，足爲債權人蒙受通貨膨脹損失之明證。債權人爲補償此種損失，除其已爲存放款凍結之資金無可爲力外，惟有以增加借貸利率以增加收益，與縮短借貸時期，以便利週轉。關於吾國戰時國民資金儲蓄情形，民國二十六年固定存款與活期存款之比例爲二十比八十，至民國三十三年已降至五比九十五，存款總數，民國二十六年約爲四十二億元，至三十三年僅加至一千二百七十四億元，計增加約三十倍，如以物價上漲一千倍計算，則僅及二十六年百分之三而已。又如戰時中期放款利率銀行與黑市利率之駭人高漲，均爲債權人於幣值狂落聲中圖謀挽救其合理報酬之表現。然不論債權人之如何設法，於整個幣值下游之過程中，通貨膨脹已於此種關係上作成富不合理之再分配，而其所造成定期存款比例之降落，存款總額之銳減等，於整個國家資金之積儲，於力量之培植上，實亦爲一大損傷與阻礙焉。【王師傑】

振興棉業　籌組公司

湖北爲全國產棉區之一，如天門，沔陽，松滋，公安等縣，每年產額，約在百萬担以上，本年各區，復告豐收，武漢棉業巨子程子菊，（現任第一紗廠經理）甘助予，向燮，高光達等二十餘人，頃發起組織華中棉業公司，總資本額預定爲八萬萬元，每股十萬元，計八千股，刻正積極擬組織章程，並募股中，該公司之成立，除經營湖北棉之生產，運銷，加工等業務外，並將用科學方法，直接改良棉業，以期繁榮華中棉業云。

南京通訊

特種過分利得稅法草案

三十五年八月二十九日三〇六次院會通過　九月四日呈國民政府（續前）

第五條　主管征收機關對於所得額之報告發現有隱匿不報或虛僞之報告者，得逕行調查決定其應納稅額，限令繳納，並科以應納稅額二倍以上五倍以下之罰鍰。其情節重大者得併科一年以下有期徒刑或拘役。

第六條　納稅義務人，不於限定期間繳清稅款時，除改限繳外，主管征收機關，得移請法院，強制執行追繳，並科以所欠稅額二倍以下之罰鍰。

第七條　隱匿不報或爲虛僞之報告者，除依本法第五條規定，逕行決定其應納稅額外，主管征收機關得移請法院，強制執行。

第八條　前二條所定罰鍰，由法院以裁定爲之。於前項裁定，得於五日內抗告，但不得再抗告。

第九條　本法施行細則，由財政部擬訂，呈請行政院核定之。

第十條　本法自公布日施行。

黃金大戲院（電話84114）今夜 運營寨 哭靈牌 全部西施

大舞台 今夜獻演 荒江女俠 大破白蓮教 火燒韓家莊

中國大戲院 今夜隆重獻演 十四血滴子 三場大悲劇 苦是苦得來

大光明 凱歌 麗影　國泰 雙槍 沙漠情歌　南京 諜報　美琪 歡合花　麗都 飛虎隊　大華 鴛鴦夢重溫　大上海 千里良緣　金城 十彩鉅片 亡命之徒　金都　滬光 胭脂血　新光 玻璃姑娘　金門 好萊塢酒店　巴黎　西海 大破金磚盜

天蟾舞台 盜佛 打金磚 馬遂　共舞台 今夜獻演 第三集七劍十三俠 活捉淫婦 六條命案 吻　皇后大戲院 戰宛城 桑園會 大蝴蝶 洪羊洞

東海 豪傑 蕩寇　新新 美洲英雄傳　蓬萊 中國之友　國聯 野風　杜美 續化身 集妖魔　上海 馬革裹屍　泰山 馬路天使　山西 海上霸王　滬東 萬里長征　匯山 續機器人 集猩猩王 魔王　民光 龍鳳新配　海光 桃花湖　百老匯 二集 英雄 草莽　浙江 敢死隊

使命完成　結果毫無

·小販·

上海市參議會工商請願團，老的小的，壯的病的，丟着滿身業務，抱着一頭希望，興冲冲地到了南京，覺得自己既是市民代表，又是工商代表，應能打動當局之心，帶點結果回來，豈知天有不測風，竭心而去，空心而回。「天」不從「人」願。

乞的是代表團遇得了三步曲與三民主之嬌。

第一步曲是「飢餓政策」，等得你上氣不接下氣，何來餘氣。

第二步曲是「疲勞轟炸」，搞得你舌敝脣焦，無心再炒飯，不必多彈老調。

第三步曲是「以不變應萬變」，儘管你說得痛哭流涕，我行我素。

代表的要求，就此三掃而光。

代表團說話，先請屬部聆聽，這是對下「民主」。到工商疾苦與要求，主席雖表首肯，而院長仍操決權，是對上「民主」。

職官大呼小叫，這是對自家人的「民主」。院長的高明戰術，使團長未及虛點一鎗，即已掉頭返滬。

街·頭·雜·談

·不敢當·

★…捉捉放放

市參議會席上，有人曾攻擊娼妓依然沿街拖拉生意，下一天警察局就捉了一大批，捉了之後，後來又放了。

後來看報，也還在捉。「平均每晚拘捕待查路倒野妓二三十人，有保者拘留一夜即行保釋，無保者於翻押三日後，送懲局發落，自願承業歸鄉者，由局代購車船票資助回鄉，不願再操賣肉生涯，但無家可歸者送濟良所；仍願繼續「作牛意」者則依法申請妓女許可證，頭痛醫頭，這辦法已經不能算壞，然而至一日爲止，「資助返鄉者僅三人，濟良所以經費所限，不能盡量收容，前後祇轉送六人，其餘則是捉捉放放，警局雖有取締決心，苦無有效對策。」

「有效對策」，在如此這般的情形下，是不會有的，我的意思是：爽性通過「捉捉放放」的一套，也可以免了。

★…悲劇並未完結

報上的「社會服務」版上，每天有得看見許多「求職」，大抵有很好的學歷和經驗，然而沒有事情做，不得不到報上來求萬一的希望。確實少到「萬一」的，通常的情形，是石沉大海，沒有人理睬。

失業的問題，已經嚴重到了非常可怕的程度，前幾天交通大學廁所內發現的自殺者，廿九年畢業於浙江大學機械系，原服務軍醫署公路局，會，這一回來，反而失業，因此厭世，亦僅係悲劇之一而已。

這樣的悲劇，並未完結。

★…張天師倒霉

張天師來上海，已經好一陣了，見過市長，招待過記者，請大家幫忙，後來又雲遊蘇州無錫，實弄作法，生意很好。

現在聽說並不靈，打算組織「中國道教會」。

但看報紙上，警局取締茅山道士沿街募化，外埠的「蘇州道教協會」又被勒令解散，而這協會是曾經張天師親臨主持成立的。

風頭很壞，天師可打算「打道回山」，再去修煉一番？

海外華僑中的·青田幫

·風子·

中國在外國的華僑中，有一種「青田幫」的華僑，是一向給華僑界中瞧不起的。

說起這種「青田」華僑的出處，也很有趣，原來這青田，是浙東的一個貧苦小縣份，因爲地瘠民貧，人民謀生不易，有一個人，在窮極無聊的時候，聽到出國做華工可以發財，便設法到上海來找機會到外國去，他家中貧無立錐，無物可攜，祇帶了幾塊青田石頭在身邊，到了上海以後不久，恰巧外國人招收華工，便像販猪仔般的被販到外國去，那時是到法國，法國人見他所帶青田石頭，瑩潔可愛，視爲珍品，便向他情商購買，出巨價把幾塊石頭購去，這位青田朋友垂空發了一筆橫財，他便不做華工了，來往國外，專門販賣青田石頭，不久又發了很大的財。

青田人看得眼紅，也就有很多的人同樣出國販青田石頭，法國海關，因爲青田石頭進口很少，不徵收關稅，後來見來得多了，便徵收高稅，這些青田人得不到好處，便流落在法國，他們知識水準很低，所以在法國除做小生意，賣皮包，賣領帶，沿門求售，簡直和乞丐相同外，沒有其他本領和人家競爭，可是，在世界第二次大戰中，給華僑中所瞧不起的青田小販，却大起忙頭，發了一票大財，從前的小癟三，現在個個成了富翁。

原來在德國人佔據了巴黎以後，法國維希政府成立，法國南部物資較豐，北部德國佔領區相當貧乏，因此，有一般法國人專門從南方把食糧或其他物資偷運到北部來，巴黎一黑市大本營，做黑市者無不大賺其錢。法國人會做這種黑市生意，在法國的青田華僑，也就參加跑這一條法國南部的走私線，偷關漏稅，大有收穫，現在，差不多他們都是發了一千多萬法郎以上的華僑巨富，以前是肩挑貿易的小販，現在則洋房汽車法國女人，式式俱全，並且僱法國人爲賬房書記，數十年在外國低首下心的青田華僑，現在是揚眉吐氣，大非昔比了。

自我介紹

·力士·

印地安人酋長向白種遊歷家自我介紹說：「我是巨鷹。這是我的兒子飛鳥。那個是我的孫子，叫引擎轟炸機。」

新發明！

·辛南·

報載：電報可以加速，起先，我以爲是咱們發明了一種電報，比普通電報可以更快，中國人也，而有此新發明也，自然令人興奮，自然令人覺得有點與有榮焉，可是，仔細一看，慚愧！却又是在出噱頭。乃不禁憤憤然，而與有憾焉。

花亂飛

·何家支著·

第四：緋色的衣袋　（四○）

靜玄從那隻寬博的袖子裏，掏出一張紙來道：「金俗英留了地址在這裏請師兄看，他說今天晚上，在那地方等師兄去吃飯，順便談判。」洪祿一看，約的是曼麗酒家。洪祿道：「曼麗酒家我知道，就是有女招待的，他說是談判嗎？」靜玄道：「他說是談判。」洪祿道：「既然說談判，無非是說錢，畢竟我料事如神，還是要錢。等一會，你代表我去一下，如果希望不大，我想損失些錢，還是小事，就答應了他，免得節外生枝，惹了我一個人，影響到諸田寺的聲譽，那是不值得的。」靜玄道：「師兄，這也不是辦法，今天金俗英來，問你要娘，你就允許他的要求，明天銀俗英銅俗英鐵俗英都來了，說要還他的姊姊妹妹，說要還他的奶奶，你也允許他們不成？長此下去，我們這點點收入，那裏會够支出？」

靜玄這番話說下去，正說得洪祿心上說了幾句，靜玄才安靜下來，到了金俗英約定的時間，洪祿和靜玄，坐了一輛三輪車來到曼麗酒家。問有金先生在這裏宴客沒有，一個女招待回答沒有姓金的。洪祿道：「我們就在這裏等他罷。」一句話未完，金俗英來了，洪祿和靜玄都起來迎接他，金俗英道：「兩位常到這裏來的麼？我雖得來，一到門，便見有人女招待，怪不得生意也比以前好了。」他把女招待招招手，要她安四個杯筷，而且把菜單拿了來，點了幾樣菜，靜玄忍不住問了一聲道：「金先生，還有那一位朋友要來，是不是？」金俗英道：「是的，等一會就來。」洪祿對金俗英看了一眼，咳嗽了一聲，沒有話說，金俗英道：「洪先生，這位先生姓什麼？你沒有介紹。」洪祿道：「他姓秦。」金俗英道：「秦先生，今天您辛苦了。」靜玄道：「今天你說得好聽，你是知道我們在廟裏吃齋，吃的淡的，所以請我們來吃上一頓。」洪祿連忙把他的衣袖一扯，靜玄就住口，雖然他是當家，苦菜吃的，少不得面有菜色，於今菜色上又自添了一層紅暈。金俗英道：「剛才我到尊寓來，和這位秦先生接洽的話，大概洪先生已經知道了。」洪祿點點頭，金俗英道：「既然知道，我們不妨談判下去。」靜玄對洪祿看看，忙說道：「洪先生的意思，不必再談下去。他覺得你是一個有爲的青年，一切應該向遠處大處着想，他非常的欽佩你。現在他自動願意表示一些意思，奉送你幾個錢。嘻嘻，這話金先生不以爲唐突嗎？」

言語的浪費

·勃仁·

一位活潑敏捷的老太太，走到聯合火車站問訊處，問說：「下一班西行的特別快車，什麼時候從這裏開？」

「四點四十五分，太太。」那位問訊處主任回答：「你要等上四小時呢。」

「我想不！」她有了不悅之色。

「是了，也許你知道火車時刻表比我還要詳細吧」。問訊處主任沒精打彩，反屏相讓了一句。

「哼，也許你知道我是否要乘那班火車比我還要詳細吧？我是替我的姪女問的，她來探望我好幾天了，現在要回去，她要我來這裏替她問的，可省得她的麻煩，因爲她正在打紮她的行李，在準備乘那班火車的並不是我；而要等火車的又是她，不是我。還難道你都比我知道得還要詳細嗎！也許你以爲這是你的事，在這裏教訓人家，關於他們所知道得比你還要詳細的事吧。也許有一天，你會覺悟，當人家問你業務上的問題時，你要很有禮貌地去回答人家；但是依照我的意見，青年人，你是不會有這種覺悟的了。」

「是的，太太算了吧。」那位問訊處的主任喘息着說。

◆…拆字灘…◆

·俞三華·

秋字從禾，因在稻熟之時，故古人制此字爲一季之代表，又古人以稻熟爲一年，故又以秋字代年，如「一日三秋」之類。但禾旁從火，此火並非「七月流火」，當是烽火砲火，謂在秋天，打得起勁也。如果禾旁從口即佳，「君子動口」，談談講講，可以達到和平。秋字偏不從口而從火，時事可知矣。

再見

·江上風·

在上海，我們曾記得一個在改造日報當過編譯的日本人，被幾個遣歸的日僑，打過一頓，據說：打完以後，還斥責這個叛徒。「打你這個忘記了天皇的叛徒。」在台灣遣送的日僑臨行時，會對台胞說過「六年以後，我們再見」的話。由此可以想見，那些「敗將」們是存有着怎樣的一種心理！

最近，報紙又給我們帶來了許多日本漸漸復興的消息，回頭我們自己國內，局面又是如此，追憶着過去的艱苦，撫摩着未復的瘡痍，中心忐忑，易能自已！

日前報載：長崎遣送日僑，會上還有人大唱「何日君再來」，而日僑亦報之以「再見」，千古奇聞，令人欲泣無淚。

不過，話得說回來，要是當局對於日本的管制，不能作進一步的着想：自己人不肯力自振作，那末這「一句再見」，我想也許他們有朝一日真的會來「登門拜訪」的。

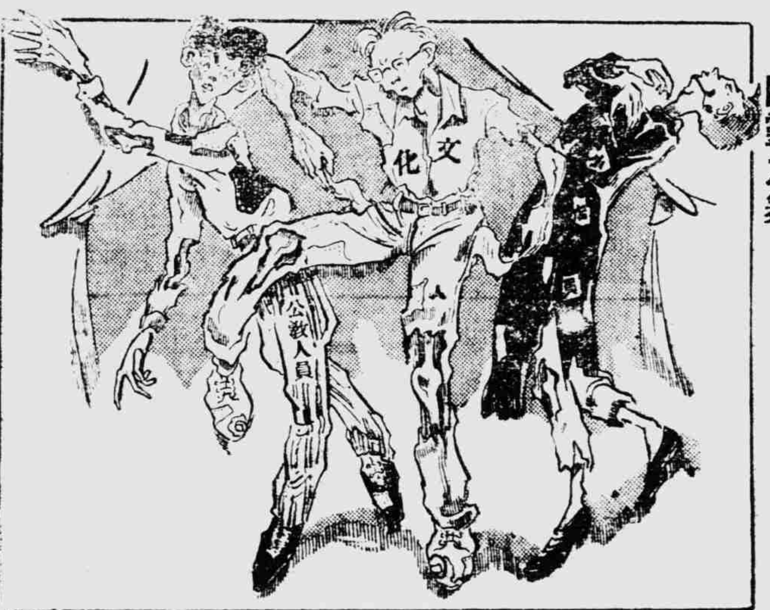

幽靈之舞　·葉平作·

天下老鴉一般黑

·烏鴉·

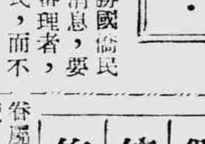

澁谷暴行，是戰敗國警察，槍殺戰勝國僑民的離奇「把戲」。可是事隔兩月，傳來消息，要審理這件案子了。不過奇之尤奇的，被審理者，却是現在被囚禁的四十餘名勝利國的僑民，而不是戰敗國行兇的警察。在這天翻地覆的世界裏，何不索性會審法庭上，也加派一名戰敗國的法官進去，好使將來歷史上的記載，更加精采些。

末代皇帝溥儀，別的看他渾渾噩噩，可是他一口咬定日皇裕仁是戰犯，確是有些「金口」色彩。日皇現在逍遙法外，還是高據深宮，我們讀古代史，到「勾踐棲於會稽之上……」，未免不寒而慄！

記得淪陷時期，南方有女奸一雙，一是白光，一是李香蘭；和北方的川島芳子，李明等，同一路角。現在北方的川島，已經判了死刑，李明也判了五年叛國罪名。可是那李香蘭在勝利後，忽自承日籍，以音樂家姿態，出現於日本樂壇。白光隱居北方，也沒有人檢舉。這樣看來，南方強過了北方。

戰勝國向戰敗國，取償一些損失，也屬分所應該。那知用鹽向他們換煤，被拒絕，出錢向他們買絲繭，又碰得一鼻子灰。這個戰敗國之強硬，實在聞所未聞。史無前例。

杭州著名經濟漢奸王五權初判死刑，不服。申請復判，果然改判無期徒刑，無期徒刑雖還是永無自由之日，總比活生生吃槍，要好上千倍萬倍，有錢坐牢監，古往今來，不大會吃苦頭。宜其王五權要在「紅潤的臉上色然以喜」了。

「閘戶」不祇是我國的產物，最近綜合社的紐約電訊：「美國今日遭到歷史上最大肉荒，全國城市始有食無肉之苦。其原因出於屠宰商囤積豬羊，以待物價管理局提高限價。」原來又是爲了限價。唉！限價南宇，便是漲價的前奏，可見不論中外，人心一例，抵限價病，恐怕是「西風東漸」的呢。

無獨有偶的，還有從「東方古國」帶到西方去的「佔屋運動」，據源太華綜合社電稱：「英國佔屋運動，已蔓延至加拿大，今日此間有卡車一隊，滿載退伍軍人五十名，及其家屬，穿過海軍訓練所大門，開始以傢具與什物，搬入屋內，一部份佔屋者，會與喧兵發生鬥毆，海軍人員及警察，曾在門口，以汽車兩輛，作成封鎖線，但仍被佔屋者衝破，一擁而入。」這一幕滑稽軍警大會串「佔屋」活劇，雖多麼有勁，恐怕我們首先發明的「專家」演來，也沒有那麼精采呢。

還有「舞弊」，我們認爲「國寶」的，現在却經過西比利亞的反應風，傳染到蘇聯去了，奇就奇在以共產主義標榜着的政治勢力下，也會鬧什麼「集體舞弊」的，可見古語說「天下老鴉一般黑」倒是實言。

鴉·鳴·集

開源·貪污

·辛子·

開源之道，增稅爲唯一辦法，此喪哀諸公皆以爲然者也。但是，沒有人想到漏稅問題，（注意：此漏乃上漏，非下漏，指官漏，非民漏，免得誤錯了去擾民）「源」「源」不絕，但漏掉了，假定可以「源源」也是够可惜的。

貪污貪污，貓貓虎虎，鳴呼嗚呼！爲之奈何？言貓貓虎虎者，定吸着「香烟屁股」無疑。貪污貪污！爲之奈何？士農工商曰：「殺！殺！殺！」某君曰：「無乃過激乎？過激乎？固過激乎？」

假使集

·李自強·

假使父親做了兒子的公僕（官），那一定可以克盡厥職，廉潔無比。

假使現在流浪的難民，都是談判者的眷屬，恐怕也就決不會像若許的繼續，慢慢的，缺少誠意了。

假使大家都有汽車可坐，那小三子，小六子，早已棄車去享福，更何待勞神取締呢！

最後，假使現在還是敵僞時代，那我們也就「裴死」不了。

外國飛機

對於准洋人組航空公司而不准國人於本國領空飛航一事，外間嘖有煩言。其實，這有什麼奇怪的，月亮是外國的好，名字也是外國的好，（見洛麗泰，凱塞琳等的「中國人名」）當然，飛機更是外國的好了，雖然，飛機同樣是外國來路貨，但是……但是主持人是中國人啊？還怎麼威（南）

民生登陸艇首途駛渝　招商局黃興今晨去津

△民生公司登陸艇華一一四號昨日江南造船廠出塢，髹漆一新，定五日首次駛重慶。裝去棉紗疋頭等甚多。

△招商局之「黃興」輪定於今晨泊金利源三－四號浮筒開天津，裝出除旅客外，有貨物二千三百噸，尚有卷烟小麥及棉織品等。

△福來之「雷門」號，可於六號至滬，裝來貨物大部爲木材。

△又「麥克來」號，由「可倫比亞」來，可於十四日至滬，裝來均爲普通商貨。

△藍烟囱之「安利拜脫」號，昨日下午由藍烟囱碼頭開利物浦，取道香港新加坡，裝出茶葉四百噸，綿紗二百噸，普通商貨一百噸。

△又「聖其姆」號，定於星期六由藍烟囱碼頭開利物浦，裝出黃豆一百廿噸，旅客十二人。

△怡泰會之「中黃」輪昨日由秦皇島來，泊裝泰興北碼頭，裝來煤斤一萬噸。

△馬勒經理之「朱多」號，由太平洋口岸來，於明日進口。

△又「雅來洪加」號，可望於二日內由天津來滬，泊陸家嘴亞細亞碼頭。裝來硫酸二十四桶，硝酸鈉一萬磅，并大宗汽油。

△天祥之「亞納帝納」號可望於十二日由奧司陸來滬。

△總統之「傑弗遜總統」號，昨日下午開舊金山及洛杉磯，經天津載有旅客若干，出口貨甚少。

△濟華之「芝濟達」號，定於今晨由藍烟囱碼頭開馬尼剌，裝出貨物四百噸，旅客六人。

△大美之「好偉利夬」號，可於今晨抵浦東渠港，該輪由澳州來，裝來貨物卅八噸，旅客卅餘人。

△總統之「哈利遜」號定於今晨由五－六號浮筒開舊金山，裝出貨物甚多，有退伍兵士十二人回國，搭客艙定在今晨九時在海關碼頭搭送。

△總統之大郵船「馬爾納林克司」號可望於本月十三日由英國西埠來滬，該船原定於九月十一日開出，因罷工改期於二十九日由舊金山開出，距第二次罷工早一日，旅客有九百六十人，於本埠泊二日，後即開香港馬尼剌回國。

△華倫之「若望賴爽脫」號可於星期日由馬皮爾來滬，將泊浦東隆茂棧，裝來貨物五千八百四十噸，內有磷酸鹹三千五百十七噸，機油一千五百四十五噸，柴油三百四十四噸，棉花二百七十五噸，車胎九十七噸，汽水廿三噸，松香十八噸及其他雜物三十一噸。

△由澳州來之「亞胐加來司」號前裝進口，泊公和祥碼頭，現正在卸貨中。

△「瑪麗納星」號，前日進口，泊陸家嘴亞細亞碼頭，裝來空桶及雜貨等。

△美鑽之「飛雲」號，於第二次罷工前開出，可望於星期日抵滬。

△天祥之「哈脫郎巴英脫」號，由紅海各埠來滬，可望於星期日抵滬，裝來柴油甚多。

△「江順」輪滬漢線二日離漢關下駛。
△「江安」輪泊廿一－廿二浮筒修。
△「江華」輪滬宜線今日抵漢口。
△「江新」輪滬漢線昨日離販子磯上。
△「江建」輪在瑞鎔船廠。
△「江漢」輪滬漢線，漢口。
△「江㳇」輪滬宜線昨日離燕子磯下，約十一時抵漢口。
△「江亞」輪滬甬線昨日抵甬。
△「江平」輪滬漢線昨日離株川下。
△「江甯」輪滬漢線泊宜昌。
△「江豐」輪滬渝線二日離宜昌上。
△「江靜」輪董楊家渡今出塢，移中棧。
△「江泰」輪在瑞鎔船廠。
△「江和」輪滬渝線離漢駛渝。
△「安華」輪泊龍華停航。
△「江陵」輪泊龍華待修。
△「海天」輪滬台線二日泊港。
△「海地」輪泊虬江碼頭定四日駛秦島。
△「海玄」輪滬瓊線二日泊港。
△「海黃」輪泊海軍碼頭昨廿二－十三浮筒修。
△「海宇」輪滬台線泊楊家渡，約九日駛台。
△「海宙」輪滬葫線泊虬江碼頭，駛葫日期未定。
△「海宿」輪泊當澳渡中錢碼頭移下游十一－十二浮筒修。
△「海列」輪滬粵線泊中碼頭駛粵。
△「海張」輪滬錦線錦頭駛申。
△「黃興」輪滬津線泊金利源三－四浮筒裝。
△「鄂鑒」輪滬榕線泊金利源碼頭，定四日駛榕。
△「執信」輪滬津線今日可抵申。
△「仲凱」輪滬粵線二日離申駛汕頭。
△「延闓」輪滬粵線泊金利源浮筒，昨日抵申。
△「華民」輪滬粵線汕粵。
△「培德」輪移金利源碼頭，約五日駛汕粵。
△「海慶」輪滬津線今日可抵申。
△「海穗」輪泊J十－十一浮筒修。
△「海甬」輪泊廿二－廿三浮筒修。
△「海豫」輪泊龍華停航。
△「大緯」「大綸」輪泊龍華停航。
△「甦蘇」輪在瑞鎔船廠。
△「海浙」輪滬津線二日離申駛津。
△「海皖」輪滬青線昨日離申駛青。
△「綏輸」輪滬泰線泊泰。
△「海鄂」輪滬葫線二日離申駛葫。
△「海洲」輪在瑞鎔船廠。
△「海川」輪滬青線泊青島。
△「海康」輪滬台線昨日離申駛基隆。
△「海潤」輪泊J八－九浮筒修。
△「海黔」輪滬沖繩島線泊廿三－廿四浮筒裝，約四日駛基沖繩島。
△「海閩」輪滬青線，泊十八－十九浮筒裝貨，約四日駛基油港。
△「海粵」輪滬粵線，泊港修理。
△「海桂」輪滬青線，泊青修理。
△「海魯」輪在江南船廠。
△「海冀」輪滬青線，約今日抵申。
△「永澤」「永洪」「永澄」輪泊龍華待修。
△「永潭」輪滬宜線，泊宜昌。
△「永灃」輪滬津線，二日抵大沽。
△「永清」輪泊龍華待修。
△「民貴」輪廟河上過巴縣加煤。
△「民康」輪萬縣下，約十八時抵宜昌。
△「民武」輪泊宜昌檢查。
△「民泰」輪由基隆駛申。
△「民萬」輪觀音洲下，約十六時抵漢。
△「民權」輪約九時由宜昌抵渝。
△「民彝」輪奉節上。
△「民本」輪藏後約午渝下。
△「民政」輪李渡上，約十六時抵于。
△「民聯」輪沙市上，約十九時抵宜昌。
△「民熙」輪湯元石下，約十二時抵萬縣。
△「民和」輪觀音洲下。
△「民憲」輪渝下。
△「民蘇」輪巫山上。
△「生泰」輪候裝貨後申上。
△「華一一三號」過大通續上。
△「華一一一號」昨晚宿長壽。
△「華源」輪泊渝卸載。
△「華同」輪泊渝。
△「長興」輪一日在南京上。
△「瑞安」輪在滬修理。
△「鴻亭」輪差漢口。
△「鴻貞」輪五日抵申。
△「三北」輪在滬修理。
△「嘉安」輪在漢口。
△「武康」輪由長沙下。
△「漢甯」輪在滬修理。
△「鴻利」輪昨於今駛漢。
△「鴻元」輪昨明結關開漢。
△「明興」輪泊武昌待命。
△「永嘉」輪四日結關駛漢口。
△「蜀…」輪由京上駛。
△「渝興」輪皖上。
△「海順」輪約六日可由漢口下。
△「瀛北」輪在滬修理。
△「瑞泰」輪預定五日東關駛漢口。

交通指南

問：marine Lynx號何時進口？何家經理？

答：本市美國總統經理，十三日抵埠，該輪原定九月十一日駛出，因罷工延期至二十九日始開出，距第二次罷工僅早一日。

問：招商局中一〇四號登陸艇今在何處？

答：該輪行駛滬粵線，現泊廣州灣。

問：Glenfinlas號何日抵埠？何日由倫敦駛出？

答：該輪駛出日期上海分公司尚未接得電告，到埠日期約在本日中旬。

輪船進口表

船名	日期	何處來	輪船公司
濟南	十·三	香港	太古
延闓	十·三	廣州	招商局
台北	十·三	廈門	福州路三〇號
Irisbank	十·四	英國	銀行
萬聯	十·四	香港	中聯
Kooyong	十·四	新金山	會德豐
海廈	十·四	天津	招商局
海冀	十·四	青島	招商局
Hwalien	十·四	雪梨	大英
蘇綸	十·四	秦皇島	惠豐
Kooyong	十·四	新金山	金陵東路116號
執信	十·五	天津	招商局
海張	十·五	高雄	招商局
Vito	十·五	紐約	馬勒
新瑞安	十·五	福州	白克東路147
Sophocles	十·五		韓利衛
鴻貞	十·五	漢口	三北
興華	十·五		四川路320號
Mindoro	十·五		
Hartland Point	十·六	蘇彝士	天祥
Lake Winnipeg	十·六		怡和
H.H. Raymond	十·六	西雅圖	福來
Hai Hu	十·六	温可愛	怡和
Jean Lafitte	十·七	馬皮勒	華倫
Henry M. Stephens	十·七	西雅圖	福來
Irisbank	十·七	紐約	保和
湖北	十·八	香港	太古
Flying Cloud	十·八	舊金山	美國總統
Ocean Mail	十·十	馬尼剌	福來
Van der Helst	十·十		華
Jane G. Swisshelm	十·十	南美洲	福來

輪船出口表

內河綫

船名	日期	開往地點	停泊地點	輪船公司
江鴻	十·四	南門港	四號碼頭	大通大達
海豹	十·四	海門石浦		中山東路二樓
民族	十·四	宜昌		民生
瀛惠	十·四	浙江海門		金陵東路三七號
永嘉	十·四	漢口	五號碼頭	三北
江康	十·四	任港		大達大通
達豐	十·五	天生港	三號碼頭	大達大通
儲元	十·五	任港天生港	五號碼頭	大達大通
瑞泰	十·五	漢口		三北
華一一四	十·五	重慶		民生
大華	十·五	甯波	大達碼頭	北京路五〇大樓
航利輪船	十·五	南通任港		北京路五〇大樓
東海	十·五	青龍港	外灘碼頭中滙大樓	金陵東路五〇二號
茂泰	十·五	舟山海門		
江蘇輪	十·六	甯波	十三號碼頭	江西路十四弄
江西	十·六	甯波鎮海	金利源	招商局
寧山輪船	十·六	溫州		天主堂街
茂利	十·七	舟山海門		金陵東路十二號

華南綫

船名	日期	開往地點	停泊地點	輪船公司
鄧鏗	十·四	福州	金利源	招商局
國旺	十·四	福州		工業大樓
福申	十·四	福州		葉金街
舟山	十·四	舟山溫州		四川路三三號
同康	十·五	福州南台		慈淑大樓五四二
培德	十·五	廣州	太古碼頭	招商局
海黔	十·五	沖繩島基隆	23-24浮筒	招商局
海閩	十·五	基隆汕頭	18-19浮筒	招商局
大康	十·六	基隆		福州路
海振	十·六	基隆		福州路
齊南	十·六	香港	楊家渡	太古
海宇	十·七	基隆		招商局

北洋綫

船名	日期	開往地點	停泊地點	輪船公司
Glenstrae	十·八	香港		怡和
永生	十·十五	香港	藍烟囱碼頭	怡和
索航	十·四	營口	黃浦碼頭	江西路138弄
黃興	十·五	天津	金利源3-4浮筒	招商局
湖北	十·十	天津		太古

南洋綫

船名	日期	開往地點	停泊地點	輪船公司
Samjdek	十·六	新加坡		新聯泰
Anatino	十·八	西貢		德孚
John P. Holland	十·十三	馬尼剌	34-35浮筒	美國總統
Tjisadane	十·二十	香港小呂宋		渣華
Vander Heist	十·二十	香港南洋		渣華

外洋綫

船名	日期	開往地點	停泊地點	輪船公司
Pres Jeffisson	十·四	舊金山	火奴魯魯	美國總統
Rier Halliburton	十·五	舊金山	紐約	美國總統
郵船	十·六	舊金山	紐約 九江路	美國總統
Christer Salen	十·七	香港	英國	大英
Samttrick	十·八	溫可愛		怡和
La e A lin	十·十			美國總統
Joseph Eastman	十·十	舊金山	紐約	美國總統
S.M. Babcock	十·十	舊金山	江灣碼頭	美國總統
Non Pareil	十·十二	紐約		美國總統
Durham Vie	十·十二	香港	新加坡	太古
Princeton Vie	十·十三	香港	加爾各答	怡和
奉天	十·十	香港		太古
貴生	十·十六	香港	新加坡	美國總統
福建	十月	舊金山		美國總統
Moris Shephard	十月			美國總統
Atanley Mathews	十月	舊金山		美國總統
James Bowdoin	十月	菲律賓		美國總統
奉天	十·十	香港		太古
Theseus	十·十	英國		藍烟囱
Jacob Luckenbach	十·十一	高斯頓		福來
貴生	十·十一	加爾各答		怡和
Tjisadane	十·十一	爪哇		渣華
永生	十·十二	香港		怡和
Anatina	十·十二	奧斯陸		天祥
Sammex	十·十二	紐約		怡和
福建	十·十三	香港廈門		太古
Marine Lyrx	十·十三	美國		美國總統
Mount Greylock	十·十五	馬尼剌		福來
Deebank	十·十五	非洲		保和
R. Walton moore	十·十六	Nanaimo		福來
Mon olia	十·十六	歐洲		寶隆
Frank B. Kellgg	十·十八	哥倫布		保和
Glaucus	十·十八	英國		藍烟囱
Samtweed	十·二十	紐約		保和
Preston Vie	十·廿一	舊金山		美國總統
Lasmni Baldwin	十·廿二			福來
Empress of Australia	十·廿三	利物浦		大英
Loksarg	十·廿三	加爾各答		怡和
Szechuen	十·廿五	倫敦		怡和
Hermund	十·廿五	奧斯陸		天祥
Raphad Semmes	十·廿六	神戶		華倫
Tercero	十一·五	英國		藍烟囱
Denbighshire	十一·五	英國		怡和
Gelenepp	十一·十五	歐洲		藍烟囱
Mongolia	十一·十六	奧斯陸		寶隆
Anna Odland	十一·廿五	奧斯陸		天祥
Dicto	十二·一	奧斯陸		天祥
Asia	十二·一	歐洲		寶隆
Dicto	十二·一	奧斯陸		天祥
Malacca	十二·十三	歐洲		寶隆
Havmann	十二·十五	紐約		天祥
Fqrt ST. Antoren	十二·廿一	歐洲		寶隆